

DIRECTORIO GENERAL DE CIUDAD OBREGON

EDITADO POR
JOSE LUIS PEREZ R.

XXVI

113



PANORAMICA DE CIUDAD OBREGON

1947

LO QUE ES Y
LO QUE VALE
CIUDAD
OBREGON

PRECIO:
\$2.00



SANATORIO

“RAMOS”

SONORA 246

TELEFONO 3-30



P E R S O N A L:

Doctor Rafael Ramos Sr., Médico-Director

Doctor Rafael Ramos Jr., Médico Ayudante.

Doctor Perfecto A. Caloca, Médico Asociado.

Srita. Socorro Barreras, Enfermera Encargada.



ATENCION ESPECIAL:

CIRUGIA y PARTOS. SERVICIO DE RAYOS X

ELECTRICIDAD MEDICA. LABORATORIOS.



HARINERA DEL YAQUI, S. A.

CIUDAD OBREGON,
SONORA, MEXICO.

Breve Monografía de Ciudad Obregón

DIRECCION DE ECONOMIA Y ESTADISTICA
Apartado Postal 133
HERMOSILLO, SONORA, MEXICO

P R E A M B U L O

La presente Monografía, es más bien un ensayo que un trabajo definitivo. Si podemos ampliarlo más tarde, lo haremos con gusto, para demostrar nuestro cariño profundo a estas tierras que ha convertido en fecundas la voluntad inquebrantable de los hombres que las han ido incorporando a la agricultura nacional. No hay fuentes de información, ni oficiales ni particulares; y todo, o la mayor parte de lo que se haga a este respecto, implicará un gran esfuerzo. Rogamos a todas las personas a quienes llegue este trabajo y que tengan informes relacionados con el pasado de la ciudad y de la región, nos los proporcionen; y a quienes adviertan errores, les suplicamos también, escribirnos haciéndolos notar para enmendarlos. La correspondencia debe enviarse al suscrito, calle Sonora número 616.

José Luis PEREZ R.

FRANCISCO A. LABORIN

CALLE 5 DE FEBRERO 273

APARTADO N° 105

CIUDAD OBREGON, SONORA.

LO MEJOR Y MAS NOVEDOSO EN ARTICULOS PARA DAMAS, CABALLEROS
Y NIÑOS. ARTICULOS PARA REGALO. VISITENOS



BREVE MONOGRAFIA DE CIUDAD OBREGON

LA CASA DEL BEBE

TELEFONO 3-45

SONORA 233
CIUDAD OBREGON, SONORA.

APARTADO 44

LA UNICA CASA QUE PUEDE VESTIR
A LOS NIÑOS DESDE QUE NACEN.

ROPA INTERIOR PARA DAMAS

ARTICULO PARA REGALO

¿Cómo sería posible hablar de nuestra ciudad sin referirnos al Valle del Yaqui?

De ninguna manera. Los intereses, se encuentran hondamente vinculados.

Comenzaremos pues, a hablar de lo que fue primero: el Valle del Yaqui.

La colonización de este nuestro Valle, fue originariamente principiada el año 1890, cuando don Carlos Conant obtuvo del gobierno federal una concesión mediante la cual obtuvo la posesión, en propiedad, de una amplia superficie que fue deslindada entre los ríos Yaqui y Mayo.

En ese mismo año, como consecuencia del dinamismo del mencionado señor Conant, se dió principio sobre la margen izquierda del Río Yaqui al fraccionamiento, deslindándose trescientas manzanas de cuatrocientas hectáreas cada una. También fueron comenzadas la construcción del canal principal y obras provisionales de toma y derivación de aguas.

Dos años después, —en 1892,— don Carlos Conant vendió la concesión a la compañía norteamericana "Sonora Land Sinaloa Irriga-

tion", continuando ésta la construcción del canal.

Once años más tarde, —el año 1903,— dicha negociación hizo otro traspaso a una compañía también norteamericana: la "Richardson Construction Co.", la que en 1908 se convirtió en "Cía. Constructora Richardson", S. A., celebrando un convenio-concesión con la Secretaría de Agricultura y Fomento para construir diversas obras de riego y aprovechar 3,900 millones de metros cúbicos de agua de los escurrimientos del Río Yaqui.

Las cláusulas de ese contrato fueron modificadas varias veces pero invariablemente amparaban el canal principal en beneficio de la Richardson; e igual cosa ocurría con la red de distribución de agua, obras que siempre se han ido aumentando para agrandar el área de cultivo.

En 1923 las propiedades de dicha empresa pasaron a ser de la propiedad del gobierno federal por conducto del Banco Nacional de Crédito Agrícola, que obtuvo el ciento por ciento de las acciones.

COMBUSTIBLES, S. A.

CONSUMA GAS Y

"MODERNICESE ECONOMIZANDO"

EDIFICIO FINANCIERA

TELEFONO 4-94



LA PRINCIPAL

R. NAVARRO C.

Artículos Escolares — Artículos de Escritorio — Papelería en
General — Librería — Agencia de Publicaciones

AGENCIA DE PUBLICACIONES

En tanto que el gobierno obtenía el derecho directo sobre dichas propiedades, la opinión pública expresaba sin recato que el sistema sería un fracaso y que se estancaría el progreso agrícola en la región; pero ha ocurrido todo lo contrario, como podrá verse más adelante, al referirnos a los cultivos que se han venido haciendo en un período de treinta y cinco años, que comienza en el ciclo agrícola 1911-1912 y que termina en el 1945-1946.

Gracias al esfuerzo que se ha desarrollado en el Valle, fue posible el nacimiento de una población que ahora es conocida en muchos países: Ciudad Obregón, cuya situación geográfica es la siguiente: Latitud, 27-28; Longitud, 109 grados 55 minutos; altura sobre el nivel del mar, 130 metros.

Se halla ubicada sobre la vía del Ferrocarril Sud-Pacífico de México, a 530 kilómetros de la frontera ciudad de Nogales, Son.; a 1,840 de la capital de la República; a 1,232 de la bella ciudad de Guadalajara; y a 642 del puerto de Mazatlán, Sinaloa.

Su principal fuente de riqueza es la agricultura, en cuyo capítulo, ocupa un envidiable lugar en la producción nacional, siendo sus productos principales el arroz y el trigo.

En segundo plano; pero pujante, se encuentra la industria, siendo sus factores principales la "Cía. Molinera del Río Yaqui", S. A.; la "Harinera del Yaqui", S. C.; los Molinos Harineros y Arroceros del "65"; la "Cía. Arroceros Río Yaqui" y la "Linera", S. A., recientemente fundada gracias al dinamismo del señor Eugenio R. Sterling.

NOS VEMOS EN

"CINELANDIA"



BREVE MONOGRAFIA DE CIUDAD OBREGON

COMISIONES, ASUNTOS DEL TRABAJO

FISCALES Y ADMINISTRATIVOS

JOSE S. BERNAL

5 de Febrero 556 — Ciudad Obregón, Son. — Teléfono 3-54

*PRODUCTOS QUE SE HAN
CULTIVADO DESDE 1911*

Los informes oficiales que se tienen acerca de la explotación agrícola en el Valle del Yaqui, apenas comprenden desde el ciclo 1911-1912.

Como es poco el espacio de que disponemos, nos vamos a referir en seguida, en forma sucinta, al progreso que fue lográndose año tras año hasta la fecha actual:

ALGODON.—En el ciclo 1911-1912 comenzó a cultivarse el algodón, utilizándose 217 hectáreas; en el 29-29 llegó a su máximo ese cultivo, utilizándose 9,589 hectáreas; y debido a los fracasos registrados, se prescindió de ese cultivo en el ciclo 44-45.

ALFALFA.—En el ciclo 11-12, fue cultivado este producto en una superficie de 424

hectáreas, la que alcanzó su máximo en 1929-1930 en que se utilizaron solamente 1.111.

ARROZ.—También este producto se cultivó en el período 11-12 pero en poca escala, ya que solamente se utilizaron 207 hectáreas; en el ciclo 26-27 se elevó el hectaraje a 17,343 y en el 45-46 subió casi al doble, pues se cultivaron 28,623 hectáreas.

AVENA.—En 227 hectáreas comenzó a cultivarse avena, en el período 11-12; en el ciclo 13-14 disminuyó a 10 la superficie; en el 14-15 se elevó a 42 y posteriormente desapareció este cultivo.

CEBADA.—188 hectáreas se cultivaron con este producto en el período 11-12; el máximo de cultivo fue en el ciclo 12-13, y en el último

Manuel Coronado y su Orquesta

¿NECESITA BUENA MUSICA PARA ALEGRAR ALGUNA FECHA MEMORABLE
O PARA AMENIZAR ALGUNA FIESTA?

LLAMENOS AL TELEFONO NUMERO 80

O VEANOS EN SONORA 714



Talabartería J. M. Picos

FABRICA DE ARTICULOS DE CUERO

ESPECIALIDAD EN MONTURAS Y TODO TRABAJO
RELACIONADO AL RAMO.

SE ATIENDEN PEDIDOS C.O.D.

SONORA 417

CIUDAD OBREGON, SONORA.

que se cultivó fue en el 37-38, en el que solamente se utilizaron 15 hectáreas.

CHICHARO.—Hasta el ciclo 13-14 comenzó a cultivarse chicharo, y solamente se utilizaron 14 hectáreas; no se obtuvieron los resultados apetecidos y se dejó de cultivar, reanudándose hasta el ciclo 24-25 utilizándose 183 hectáreas. Alcanzó su máximo en el ciclo 29-30 en el que se utilizaron 6,400 hectáreas y luego vino a menos, habiéndose cultivado en el ciclo anterior solamente 849 hectáreas.

FRIJOL.—Ininterrumpidamente, desde el ciclo 11-12, ha venido cultivándose este producto, variando las superficies que se han utilizado. En dicho período se utilizaron 720 hectáreas; en el 18-19, que fue en el que se alcanzó el máximo de cultivo, se utilizaron 2,031 y en el pasado 45-46, solamente 600 hectáreas.

GARBANZO.—Este producto ha resultado poco costeable en la región y por eso su cultivo ha venido a menos. En el ciclo 11-12, se sembraron 278 hectáreas; en el 13-14, 4,168 y

en el 34-35, que fue cuando se hizo la última siembra, solamente se utilizaron 20 hectáreas.

HORTALIZA.—Los cultivos de hortalizas comenzaron hasta en el ciclo 19-20, empleándose 41 hectáreas; posteriormente fue aumentada y disminuída la superficie alcanzando su máximo en el período 27-28, en que se utilizaron 324 hectáreas; finalmente, en el período 43-44, solamente se emplearon 30 hectáreas.

HUERTAS.—Fueron introducidas las huertas en el ciclo 17-18 mediante el uso de 74 hectáreas, que en el ciclo 30-31, alcanzaron una superficie de 269 hectáreas, para disminuir a 160 en el período anterior, o sea el 45-46.

MAIZ.—También se ha venido sembrando ininterrumpidamente, desde el ciclo 11-12, el maíz, comenzando por utilizarse 521 hectáreas; en el ciclo 30-31, el hectaraje se elevó a 7,024 y en el anterior de 45-46, a 8,983 hectáreas.

MELON.—En el ciclo agrícola 18-19 fue cuando se introdujo el cultivo del melón, uti-

CASA PAREDES

MUEBLES, REGALOS

Y ARTICULOS PARA CABALLEROS

Edificio Financiera

5 de Febrero 218

⁵
DIRECCION DE ECONOMIA Y ESTADISTICA

Apartado Postal 133

HERMOSILLO, SONORA, MEXICO



BREVE MONOGRAFIA DE CIUDAD OBREGON

LUBRICANTES, S. A.

DISTRIBUIDORES EN LA COSTA DEL PACIFICO DE
"PIPER AIRCRAFT CORP." Y THE TEXAS Co.

TELEFONO 2-94

NAYARIT 222

APARTADO 91

CIUDAD OBREGON, SONORA, MEXICO

lizándose solamente 16 hectáreas, con tan malos resultados, que no volvió a cultivarse sino hasta el ciclo 24-25, en el que se utilizaron 347 hectáreas, que en el siguiente se elevaron a 625, viniendo en seguida el descenso. El último cultivo formal se hizo en el ciclo 42-43, en el que se emplearon 490 hectáreas.

TOMATE.—El cultivo de este producto es más o menos reciente; pues fue iniciado en el ciclo 27-28, utilizándose solamente 88 hectáreas, cuya superficie fue aumentada hasta alcanzar la de 1,200 hectáreas en el período 45-46.

TRIGO.—Ininterrumpidamente y con buen éxito, desde el ciclo 11-12 se ha venido cultivando el trigo. El primer cultivo se hizo en 1,064 hectáreas; en el período 29-30, la superficie ya fue de 20,929 y en el 45-46, la superficie empleada fue de 36,744 hectáreas.

En el ciclo 11-12, se utilizó en los diversos cultivos una superficie total de 9,593 hectáreas; en el anterior de 1945-1946, esa superficie, ya se elevó a 36,614; y cuando sea construida la presa de El Oviachic, se incorporarán al cultivo nuevas tierras que convertirán a Ciudad Obregón, indudablemente, en el primer granero de la América Latina.

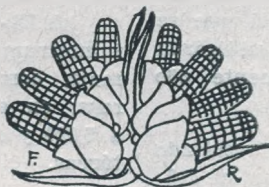

ZAPATERIA "BONILLA"

VICENTE BONILLA, Propietario

A sus órdenes en Chihuahua 365 y en Durango 320

Ciudad Obregón, Sonora, México.



Taller Mecánico “VELARDE”

CALLES GALEANA Y SINALOA — TELEFONO 1-07

TORNO, SOLDADURA Y REPARACION DE MAQUINARIA AGRICOLA
CONSTRUCCION DE TANQUES PARA ALMACENAMIENTO DE COMBUSTIBLES

PRODUCCION EJIDAL

El día 31 de octubre del año 1937, siendo Gobernador del Estado el General Román Yocupicio y Presidente de la República el visionario Lázaro Cárdenas, les fueron entregadas tierras previamente expropiadas, a los campesinos de nuestra región, consistiendo en una superficie total de 17,000 hectáreas de las consideradas como de cultivo y 24,000 de agostadero.

Como los ejidatarios no dispusieron de momento de maquinaria, tuvieron que recurrir en ese año a la maquila, pudiendo solamente cultivar trigo en cinco mil hectáreas, lo cual fue considerado como un fracaso, por quienes se empeñaban en probar que el reparto de la tierra era ni más ni menos que un contrasentido del régimen.

En el mes de julio de 1938, los ejidatarios se hallaban todavía en las condiciones apun-

tadas y como consecuencia, solamente se sembraron con arroz escasamente 4,500 hectáreas; pero después de realizadas tales labores recibieron la primera remesa de maquinaria, aunque de mala calidad y fue posible sembrar trigo en una superficie de 7,500 hectáreas.

A principios del año 1939, las Sociedades Ejidales recibieron una nueva remesa de maquinaria y ya fue posible sembrar siete mil hectáreas con arroz y ocho mil con trigo; es decir, casi la superficie total que habían recibido.

En el ciclo agrícola 1939-1940, los trigueros perdieron, tanto agricultores como ejidatarios, buena parte de sus siembras debido a la plaga del chahuistle, lo cual repercutió en el ciclo siguiente, con grave quebranto de la economía regional.

Para Ropa Hecha, Telas, Calzado y Mercería, visite la

CASA MACHI

LOS PRECIOS MAS BAJOS DE PLAZA

Mercado Municipal, Local número 303-B. (Por la calle Sonora)

Banco Mercantil y Capitalizador, S. A.

DE MAZATLAN, SINALOA
DE LA PROVINCIA Y PARA LA PROVINCIA.
AGENTE EN CIUDAD OBREGON, SONORA.

MANUEL DE S. PALOMARES

En el ciclo 1940-1941 disminuyó a 6,500 hectáreas la superficie destinada al cultivo del trigo, elevándose en cambio la del arroz, que fue de nueve mil hectáreas.

En el ciclo 1941-1942, se inició la siembra de linaza, utilizándose en este nuevo cultivo 500 hectáreas; al trigo se destinaron 6,000 hectáreas y al arroz 9,500.

En el ciclo 1942-1943, se utilizaron 9,700 hectáreas para cultivar arroz; 2,000 para el trigo; 4,000 para linaza; y 2,500 para otros cultivos, entre ellos algodón y ajonjolí.

En el ciclo 1943-1944, se emplearon 9,300 hectáreas para el cultivo de arroz; 3,000 para el trigo; 4,000 para la linaza y 2,000 para otros cultivos.

En el ciclo 1944-1945, las superficies sem-

bradas fueron las siguientes: 9,000, con arroz; 4,500, con trigo; 3,500, con linaza; y 3,000, con otros productos.

En el último ciclo, o sea en el 1945-1946, el cultivo del trigo empezó a ser costoso tanto por su precio como porque ya no se presentó la plaga del chauistle. Se destinaron para el cultivo de este producto 5,500 hectáreas; para el de arroz 8,750; para el de linaza 1,500; y para otros cultivos, 2,000.

Diremos finalmente, que en el año 1938, las Sociedades Ejidales adquirieron maquinaria por valor de ochenta mil dólares y que posteriormente las adquisiciones de la misma han sido abundantes, teniendo actualmente un equipo agrícola motorizado que representa una inversión de alrededor de cinco millones de pesos.

RODRIGUEZ y AGUILAR, S. A.

Taller Mecánico

Taller de Pintura

Refacciones Ford y Chevrolet

5 de Febrero 223-225

Ciudad Obregón Sonora.



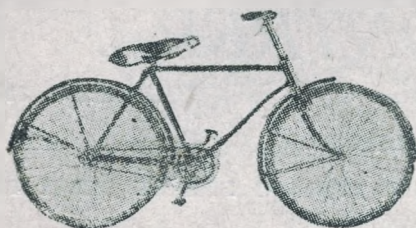

Liberato Figueroa

CHIHUAHUA, 320

Todo lo necesario para los Ciclistas.

Reparaciones, Compra y Venta de Bicicletas

Soldadura Autógena

Fábrica y Reparación de Triciclos y Carritos.

El Primer Brote Industrial

Las labores agrícolas estuvieron en poder de elementos extranjeros, hasta poco después de 1920; y los principales productos que se cultivaban eran el arroz y el trigo, que eran enviados para su beneficio hacia el interior del país o al extranjero, siendo objeto de una inicua explotación los agricultores, por parte de compradores generalmente sin escrúpulos.

El deseo de libertarse de esa explotación, dió por resultado el primer brote industrial.

Esto se cristalizó el año 1918, al constituirse la negociación denominada "Yaqui Valley Rice Association", de la que fueron fundadores los señores B. F. Brunk, S. C. Trimble, H. C. Grigsby, W. A. Ryan, J. J. Ryan y Ziba O. Stocker, estableciendo una pequeña planta beneficiadora de arroz movida por un tractor.

En 1921, la negociación se transformó en "Cía. Molinera del Río Yaqui", S. A., instalándose moderna maquinaria movida por potentes calderas y produciéndose desde entonces arroces elaborados.

En 1923, con una unidad de molienda con capacidad de seiscientos sacos diarios de harina, se comenzó a moler trigo.

Tres años después, —en 1926—, el control del negocio fue adquirido por el extinto divisionario don Alvaro Obregón, mediante la compra de la mayoría de las acciones y los representantes de este General explotaron el negocio hasta 1928, en que recuperaron las acciones los propietarios originales. Siguió modernizándose el equipo y en el año de 1935 se alcanzó una capacidad diaria de mil sacos de harina y noventa toneladas de arroz en cás-

Cervecería de Sonora

AGENCIA EN CIUDAD OBREGON

Cervezas de Sonora

Teléfono N° 45

Calle, Sonora 200

Vinos del Yaqui, S. de R. L.

VINOS IMPORTADOS Y DEL PAIS

CALLE SONORA N° 200



BREVE MONOGRAFIA DE CIUDAD OBREGON

FUNERARIA "CONTRERAS"

TELEFONO 1-3-6

GALEANA 800

SERVICIO COMPLETO A TODA HORA

LA CASA QUE HA GANADO LA CONFIANZA DEL PUBLICO POR SU SERVICIO
EFICIENTE Y SUS PRECIOS BAJOS

cara. La marca "Cajeme", de ambos productos, ya era conocida dentro y fuera del país; y los arroces de exportación, eran disputados y se les reputaba como los mejores del mundo, en Europa Central y del Norte.

El 2 de junio del año 1942, fue realizada una reorganización general, siendo aumentado el capital, de la suma de \$390,000.00 a la de \$1,800,000.00 y posteriormente a la de \$2,000,000.00. Actualmente está elevándose a dos millones y medio, gracias al esfuerzo dinámico del Gerente, señor Edmundo Fuentes,

y del Presidente del Consejo de Administración, señor Ignacio Morán.

Diremos finalmente que el 15 de enero de 1944 se quemó el molino de arroz "La Luz"; y para suplirlo se construyó otro, frente al edificio de la Molinera, cuya capacidad diaria es de 300 toneladas y está considerado como el mejor del país.

Grandes propósitos tienen los señores Fuentes y Morán, para ampliar su industria, la que indudablemente se convertirá en una de las principales en su clase, de la América Latina.



Unión de Comerciantes Detallistas del Valle del Yaqui,

S. A. de C. V.

DEPOSITO DE SEMILLAS Y ABARROTES EN GENERAL

TENEMOS LOS MEJORES PRECIOS

ALMACENES Y OFICINAS: GALEANA 709

TELEFONO 245

CIUDAD OBREGON, SONORA.

APARTADO 161



Auto-Refacciones del Yaqui, S. A.

Calle Sonora Núms. 256-258

Teléfono 251

Refacciones para Toda Clase de Automóviles.

LA CIA. ARROCERA RIO YAQUI

El día último de julio del año 1926, fue fundada otra empresa importante: la Cía. Arrocería Río Yaqui, habiendo sido sus fundadores los señores H. A. Sibbet y Guillermo Richardson. Los trabajos en esta negociación comenzaron el 23 de septiembre del mismo año mencionado.

El molino arrocero, durante los ciclos agrícolas 1929-1930 al 1934-1935, lo tuvo rentado la firma "Saal y Hofman".

Contó con molino harinero esta empresa, hasta el año 1929.



Local que ocupó el primer Banco de Ciudad Obregón, del cual fueron gerentes los señores Rodolfo Elías Calles y José Camalich, quienes aparecen en la foto.

Depósito de Frutas de Gustavo Inclán

(El más Antiguo y Acreditado de la Ciudad)

MAYOREO Y MENUDEO

Mercado Municipal, Local N° 307-A. (Por la calle 5 de Febrero)



AUTOS y ACCESORIOS, S. A.

Calle Sonora N° 226

Teléfonos 2-8-7 y 2-8-9

CONCESIONARIOS EXCLUSIVOS FORD

TALLER Y REPARACIONES

La Harinera del Yaqui, S. C.

El día 8 de febrero del año 1929 se constituyó la negociación denominada "Harinera del Yaqui", Sociedad Civil, habiendo sido sus fundadores los señores Ricardo M. Laborín, Constantino A. Laborin, Ing. F. Antonio Astiazarán y Carlos Maytorena, quedando como Gerente el último de los mencionados.

Posteriormente, en 1930, para ser más exactos, ingresó como socio el señor Jesús Antonio Parada, reincorporándose la negociación con un capital de ciento cincuenta mil pesos oro nacional.

En el año 1933, —en marzo,— don Carlos Maytorena vendió sus acciones al señor Ernesto Truqui, quien fue nombrado Gerente, puesto que ocupa hasta la fecha.

El día primero del mes de abril anterior, fue aumentado el capital de la negociación hasta la cantidad de \$800,000.00, para apli-

carlo a la instalación de una planta de hielo, que resolverá la escasez que se advierte de este producto año a año, en el próximo verano.

En 1910, no se sabe aún si al principio o a fines, llegaron a estas tierras para dedicarse a la agricultura, no obstante el peligro que significaban las correrías de algunos grupos de yaquis levantiscos, los señores Ziba O. Stocker, Henry C. Grisgby, W. A. Ryan, F. Brunck y Jimmy Ryan; y dos años después, o sea en 1912, se dió principio a la construcción de la primera estación ferroviaria, con madera y lámina de cinc como materiales esenciales. La construcción comenzó el mes de septiembre y en unas cuantas semanas quedó terminada.

La revolución maderista en nada afectó a la región. Quienes participaron en ella, se

CIRCUITO SONORA, S. A.

EMPRESA DE ESPECTACULOS

Oficinas Generales: Edificio "Teatro Obregón".

Apartado Postal N° 69

Nogales, Sonora, México.



Maquinaria Agrícola, S. A.

DISTRIBUIDORES DE MAQUINARIA "CASE"

LUBRICANTES MACMILLAN RING-FREE

PRODUCTOS "LA CONSOLIDADA", S. A.

GUERRERO 409

TELEFONO 2-8-9

sumaron a los grupos antidictadores y emigraron hacia tierras del interior empuñando las armas que derribaron a la dictadura oaxaqueña; pero los brotes antihuertistas sí afectaron pues se realizaron varias deportaciones de ciudadanos, habiendo sido objeto de ello entre otros los vecinos de Cócorit José Camalich y Aureliano A. Anaya, el primero vecino de esta ciudad y el segundo actualmente radicado en la capital de la República.

"El Noticioso", diario guymense de aquella época, en su edición del día 28 de mayo de 1913, dió cuenta de que dichos ciudadanos habían sido embarcados en el barco "Morelos", antes de hacerse a la mar en aquel puerto, para llevarlos a la ciudad de México, consignados ante el Comandante Militar de dicha metrópoli, por su participación en el movimiento revolucionario contra la dictadura huertista.

Correspondió al mencionado señor José Camalich establecer en 1919, el primer negocio en lo que hoy es Ciudad Obregón: se denominó "Maderera de Guaymas", S. A., y en

él se vendían gasolina, madera y materiales de construcción.

Al lado de este establecimiento se establecieron los primeros mecánicos: los señores Manuel López Rivera y Felizarco Salido, quienes se dedicaban a reparar toda clase de maquinaria agrícola y uno que otro automóvil, de los pocos que por aquella época existían.

Por ese mismo año, y debido a las condiciones que privaron hasta mucho tiempo después, llegaron a Esperanza y Cócorit muchas familias que habían abandonado sus hogares temerosas de perder sus vidas a manos de los yaquis levantiscos, tanto en Torim, Pótam, Buenavista y Cumuripa; y a muchos jefes de esas familias, les agradó colonizar parte de lo que hoy es Plano Oriente y una faja de tierra de la parte Poniente de la vía del Ferrocarril Sud-Pacífico de México, y en 1920, el Comisario de Esperanza señor Carlos H. Miquez Sr., les asesoró en una petición que hicieron ante el gobierno federal para obtener las tierras necesarias para levantar sus casas y dedicarse a la agricultura, siendo los más

Expendio de Choco-Milk

JOSE GOMEZ GALINDO, "El Mago del Chocomilk",
siempre a sus órdenes con el exquisito e insuperable

CHOCOMILK



BREVE MONOGRAFIA DE CIUDAD OBREGON

FUNDICION DE CAJEME

VACIAMOS TODA CLASE DE TRABAJOS DE FIERRO, BRONCE Y ALUMINIO,
PARA LA MINERIA Y LA AGRICULTURA.

ESPERANZA DURAN DE ENCINAS, PROPIETARIA.

J. J. ENCINAS, DIRECTOR-GERENTE.

TELEFONO 1-4-8

NAYARIT 456

APARTADO 17



prominentes de esos vecinos los señores Abraham Ayala, Bernabé Rodríguez, Patricio Castro y Pedro Limón.

En el Plano Poniente, o sea lo que ahora es el casco de nuestra bella ciudad, solamente existían la sección trenista, la estación, los almacenes de la Cía. Constructora Richardson, S. A., los de pastura e implementos del señor R. S. Tobie, tres casas que habían sido construídas en 1918 por los señores Bernabé Rodríguez, Federico Seaman y Ramón y Amado Anaya, así como el local de la "Maderera de Guaymas", del señor José Camalich.

La Cía. Agrícola Náinari, L. C., se constituyó el 16 de diciembre de 1922 en Nogales, Son., y registró su escritura en el Registro Público de la Propiedad en la ciudad de Guay-

John Wilson, destacado arizonense que frecuentemente viene a nuestro Valle a vacacionar dedicado a la caza del pato.

BANCO NACIONAL DE CREDITO EJIDAL, S. A.

AGENCIA EN CIUDAD OBREGON, SON.

Tenemos Maquinaria Suficiente para toda Clase de Trabajos Agrícolas

Damos los Mejores Precios y la Mejor Atención.

Apartado Postal N° 130

Ciudad, Obregón, Sonora.

Teléfono 4-31



BREVE MONOGRAFIA DE CIUDAD OBREGON

RESTAURANT "COCORIT"

EL MAS CENTRICO Y MEJOR ATENDIDO

ATENCION PARTICULARMENTE ESMERADA PARA LOS

TURISTAS Y LOS DEPORTISTAS

SONORA NUMERO 272

mas el 8 de octubre de 1925 y el 27 del mismo mes y año en Cócorit. La superficie que fraccionó ascendió a 7,825 hectáreas.

A Cajeme, que tal fue el nombre original de esto que ahora es Ciudad Obregón se le dió la categoría de congregación en 1923; y dos años más tarde o sea en 1925, se le otorgó la de Comisaría, designándosele primero autoridad al señor Ignacio Ruiz.

Las familias que en 1920, como hemos dejado puntualizado ya, solicitaron tierras para colonizarlas, las recibieron bajo las prescripciones de la Ley Agraria y en forma provisional, por acuerdo del Gobierno del Estado, el 30 de octubre de 1923, de las pertenecientes al predio de la Cía. Agrícola Náinari Limitada Civil, comprendiendo una superficie de 624 hectáreas, 98 áreas y 63 centiáreas. La posesión definitiva fue otorgada mediante decreto presidencial expedido el 3 de abril de 1924.

La entrega se hizo el 6 de mayo del mismo año, en un acto en que estuvieron presentes el Presidente Municipal de Cócorit Rubén F. Morales; el Ing. Rubén F. Morales, en representación del gobierno federal; Feliciano Ana-

ya, celador de policía; Pedro Limón, Francisco Tellechea, Francisco Encinas, Francisco Ezzeverri, Jesús G. Valenzuela, Trinidad Angulo, Vidal Escalante y Santiago C. Limón, habiéndose levantado en el mismo acto un padrón, en el que aparecieron 81 solicitantes de tierras.

El terreno de labor concedido a esos solicitantes, comprendía una superficie de poco más de 364 hectáreas y se hallaba ubicado en lo que ahora ocupa la población de Plano Oriente y una faja paralela a la vía del Ferrocarril Sud-Pacífico, poco más acá de la calle Sufragio Efectivo, habiéndose después hecho una nueva medida y permutándose por igual cantidad de terreno, la faja mencionada.

En 1924 no había una sola casa en Plano Oriente. En Cajeme, en cambio, ya se habían congregado como 450 habitantes y existían los siguientes comercios: Almacenes de Jimmy Manson, en donde se compraban cereales, y de los que era Gerente el señor Próspero G. Cota; Mancera de Guaymas, del señor Luis

LA CENTRAL, S. de R. L.

TELEFONO 2-38

(FRENTE AL CORREO)

APARTADO POSTAL N° 7

PASTELES — REPOSTERIA
PAN "VICTORIA"

ELABORACION POR MAQUINARIA



BREVE MONOGRAFIA DE CIUDAD OBREGON

PEDRO EDMUNDO ESCOBAR**TALLER****PINTURA - AUTOCARROCERIA - SOLDADURA AUTOGENA****Tézamo 611****Ciudad Obregón, Son. Méx.**

A. Martínez y de cuyo negocio era Gerente el señor José Camalich; casa "Manuel Y. Loaiza", vendedora de implementos agrícolas, y de la cual era Gerente el señor Lamberto R. Díaz; comercios de abarrotes de los señores Francisco Ezceverri, Abraham Ayala, Juan Echandi, Cinco Hermanos, Juan Apo y Jesús Cinco; agencia Ford, con taller mecánico, de Hofacker; taller mecánico de Manuel López Rivera y Felizardo Salido; Hotel Kurai-ca antiguo; cantinas de Pablo Kuraica, Miguel Kordich, Federico Seamann y el "The Jokey Club", que era regentado por Lamberto R. Gaxiola.

Según una constancia oficial que hemos visto, fechada el 3 de abril de 1924, desde antes de esa fecha se hallaban en este lugar Abraham Ayala, Amado Anaya, Basilio Montoya, Agustín Maldonado, Mauro Rosas, Patricio Castro, José Maldonado, Jesús Orantes, Jesús Estrella, Francisco Tellechea, Ramón Anaya, Mateo Rivas, Francisco Martínez, Antonio García, Juan José Muñoz, Francisco Muñoz, Alfonso Ruesnoy, Wenceslao Corral, Manuel Zayas, Francisco Vázquez, José Ur-

quides, Rosario Méndez, Francisco Vázquez 2do., Jesús Valenzuela, Patricio Hernández, Francisco Flores, Víctor Duarte, Francisco Portillo, Luis Méndez, José Portillo, Erasto Silva, Rafael Portillo, Jesús Anaya, Luis Méndez, José León, José María Ibarra, Guadalupe Valle, Arturo Arce, Antonio Angulo, Fortino Méndez, Aurelio Sonoqui, Reyes Angulo, Francisco Encinas, Serapio Cuén, Valentín López, Cayetano Benítez, Trinidad Angulo, Maximino Muñoz, Francisco Rojas, Natividad Ortiz, Rosario Alcaraz, Quirino Coronado, Crispín Valdés, Juan Escalante, Marcos Quinball, Francisco Angulo, Wenceslao Méndez, José Rodríguez, Luciano Cruz, Julián Valenzuela, Santiago Limón, Ramón Anaya, Lucio Parra, Jesús Panduro, Manuel Benítez, Plutarco Corral, Mateo Torres, Inés Verdugo, Ignacio Félix, Reinaldo Torres, Pedro Angulo, Pedro Limón, José Anaya, Wenceslao Barceló y Félix Medina.

A fines del año 1924 estuvo por primera vez en estas tierras el extinto divisionario don Alvaro Obregón; y a tal punto le agradó la región, que abrió al cultivo desde luego miles

Crédito Industrial y Agrícola de Occidente, S. A.

**SOCIEDAD FINANCIERA
INSTITUCION AL SERVICIO DE AGRICULTORES E INDUSTRIALES.
CAPITAL PAGADO: \$1,000,000.00
DOMICILIO: EDIFICIO DE SU PROPIEDAD.
ESQUINA DE LAS CALLES GUERRERO Y 5 DE FEBRERO
CIUDAD OBREGON, SONORA.**



Vulcanizadora Moderna Otáñez

MAQUINARIA PARA TODAS LAS MEDIDAS

SE DESPACHAN TRABAJOS C.O.D.

5 de Febrero 373

Ciudad Obregón, Son.



de hectáreas de terrenos, las cuales a la fecha siguen siendo cultivadas: unas, por los hijos del gran divisionario; y otras, por los agraristas a quienes fueron repartidas.

Entre 1924 y 1926, llegaron entre otros agricultores nacionales los señores Flavio F. Bórquez, Lucio Torres, Ramiro Ruiz, Dolores Cuevas, Francisco P. Valenzuela, Adalberto Arvizu, Ing. Crisógono Elizondo, Constantino y Ricardo Laborín, Antonio y Fortunato Esquer, Carlos Feutcher (nacionalizado), J. César Arvizu y también los señores Pablo Nestler, Federico Wholer y H. Brus, este último, empleado varios años de la Cía Constructora Richardson.

Informes que hemos logrado de varios viejos residentes, nos ponen en condiciones de

Mr. Albert Atterbury, arizonense que anualmente nos visita. Es muy afecto a la caza del pato, y por lo que se ve no resulta defraudado en sus viajes.

Lucrecia Lara Maldonado

Partera de la Facultad de Puebla

5 de Febrero 117

Teléfono 1-73

BREVE MONOGRAFIA DE CIUDAD OBREGON

Serrano y Zambada, S. A.

**PRODUCTORES DE CAL Y ABONOS AGRICOLAS. ENTREGAMOS EN LA OBRA
FOR CAMION, FURGON ENTERO Y CUALQUIER CANTIDAD**

5 DE FEBRERO 220. — TELEFONO 313.

CIUDAD OBREGON, SONORA.

afirmar que el primer negocio de importancia establecido aquí fue el de la firma hermosillense "Manuel Y. Loaiza", del cual fué Gerente el señor Lamberto R. Díaz, negocio que fue vendido al Expres Wells Fargo y del que sigue como Gerente dicho caballero; y el primer "changarro" lo estableció Federico Seaman, estableciéndose posteriormente los comercios de "Cinco Hermanos" y "Jesús Cinco".

Se establecieron aquí, entre los años 1925 y 1926, las siguientes personas: Cayetano Soto, Leandro Torres, Lamberto Valenzuela, Antidoro Esquer, José María Campoy, Manuel M. Escamilla, Alfredo Servín de la Mora, Germán Campoy, Luis A. de la Rosa, Guadalupe M. de Esquer, Antonio Esquer, Benedicto Araiza, Alejandro Esquer, Jesús G. Vda. de Aldana, Luis Oroz, Enrique Sáinz, Alberto Esquer, José Gutiérrez, Doroteo Beal, Adalberto V. Campoy, Francisco J. y Federico Bórquez, María P. de Bórquez, Antonio Mexía, Juan Carlos, Teodora Vda. de Félix, Abelino Munguía, Lucio G. Torres, Bardomiano Figueroa, Antonio Gil, Dionisio Zavala, Arnulfo Valenzuela, Espiridión L. Castelo, Pablo Kuraica, Alejandro

Esquer H., Lamberto Esquer, Benjamín Castelo, J. Ramón Coronado, Juan de Dios Favela, Elías Gutiérrez, Vicente Mexía, Guadalupe Tellechea, Guadalupe E. Favela, Francisco P. Valenzuela, Santos Valenzuela, Ing. Rubén Morales, José María Valenzuela, Ricardo V. Gutiérrez, José Camalich jr., Tomás Delgado, Ricardo Gutiérrez, Jesús Melero, Lorenzo y Joaquín Castelo, Jesús G. Valenzuela, Vidal Escalante, José F. Vega, Manuel Vidal, Felizardo Salido, Rafael Lagarda, Juan Adolfo Serrait, Vidal Díaz, Elodia López, Jesús A. Vda. de Castelo, Severiano Campoy, Faustina Sáinz, Francisco M. Preciado, Felicitas Armenta, Gumerindo López, Francisco G. Alvarez, Leslie Munger, Rafael Guirado y Eva Monjardín.

En 1925 fue perforado por el señor José Camalich el primer pozo para extraer agua para usos domésticos, la cual hasta ese entonces era traída desde el canal principal de nuestro sistema de irrigación.

El pozo en cuestión, es el que todavía existe en la plazuela "18 de Marzo"; posteriormente el mismo caballero perforó otro en la parte oriente de la plaza Morelos, la que

HOTEL COLONIAL

GUERRERO 102

TELEFONO 4-76

CIUDAD OBREGON, SONORA.

**EL MEJOR Y MAS BIEN ATENDIDO
DE LA COSTA DEL PACIFICO**

50 CUARTOS CON SERVICIOS SANITARIOS PRIVADOS



Implementos y Maquinaria, S. A.

TRACTORES "OLIVER" Y "OLIVER ELECTRIC"
MOTORES ESTACIONARIOS "FAIRBANKS MORSE"

BOMBAS CENTRIFUGAS Y DE TURBINA PARA POZOS PROFUNDOS-PAPALOTES

Zaragoza N° 209

CIUDAD OBREGON, SONORA.

Apartado 122

desapareció durante la administración del señor Abelardo B. Sobarzo, y cuyo embanquetado costó como se recordará, la modesta suma de treinta y cinco mil pesos.

En ese mismo año la Cía. Náinari y el Congreso del Estado celebraron un convenio, mediante el cual dicha negociación quedó facultada para vender lotes aquí, de cuyo precio el cincuenta por ciento correspondería a la Náinari y el otro cincuenta por ciento al Ayuntamiento de Cócorit.

Como resultado de ese convenio se integró la primera Junta de Mejoras Materiales, la cual tuvo como facultades administrativas la venta de solares y de la cual formaron parte los señores Teófilo Zubía, Joaquín Alvarez y José Camalich.

A fines de 1925 se construyeron las primeras fincas en Plano Oriente: una de Clemente Grijalva y otra de Vicente Monarca, en tiempos en que era delegado de policía el señor Basilio Montoya, quien dejó el puesto al ser declarada Comisaría esta población, ocupan-

do el puesto de Comisario, como hemos dejado dicho, el señor Ignacio Ruiz.

En 1926 puso en servicio el señor Pablo Kuraica la primera planta eléctrica, mediante la cual se proporcionó alumbrado a las pocas residencias que había en ese entonces; y en ese mismo año los señores Rodolfo Elías Calles y José Camalich establecieron el primer banco de depósito, el cual se denominó "Elías Calles y Cía." y funcionó hasta 1928.

El primer Ayuntamiento sesionó por vez primera el día 1º de enero de 1928, acatándose el decreto número 16 del Congreso del Estado de 25 de noviembre de 1827, estando integrada la Comuna como sigue: Presidente, Ignacio Ruiz y Regidores por su orden Joaquín R. Ibarra, Ignacio Moncada, Francisco J. Rodríguez, Eduardo Gaxiola, Alejandro Méndez L. y Carlos H. Mízquez, habiendo representado en ese acto al Gobierno del Estado el diputado Alberto F. Moreno.

Por Ley número 79, de 31 de julio de 1928, el Congreso del Estado declaró a Cajeme ciudad, y le suprimió aquel nombre

Fundidora de Sonora, S. de R. L.

Calles Hidalgo y California

PIEZAS PARA MAQUINARIA AGRICOLA



BREVE MONOGRAFIA DE CIUDAD OBREGON

MAQUINARIA GENERAL DEL OCCIDENTE, S. A.

APARTADO 24 — CIUDAD OBREGON, SONORA.

Sucursales en Hermosillo, Sonora; y Culiacán y Los Mochis, Sinaloa.

DISTRIBUIDORES EXCLUSIVOS DE LOS PRODUCTOS "CATERPILLAR"
Y "MASSEY HARRIS", TRACTORES, MOTORES ESTACIONARIOS E
IMPLEMENTOS AGRICOLAS DE CALIDAD.

para darle el del divisionario Alvaro Obregón, a propuesta del ingeniero Manuel Alatorre, vecino en ese entonces, de la ciudad de Alamos. El Ayuntamiento local hizo constar lo anterior en acta número 27, del 10 de agosto del propio año de 1928.

En 1940, —el 31 de enero,— se dió fin a un problema que existía en Plano Oriente, el cual se derivaba del hecho que el Comisariado Ejidal no admitía la autoridad de las administraciones municipales de esta ciudad, alegando invariablemente que su zona era federal.

La resolución obedeció a un fallo presidencial dictado el 15 de octubre de 1934; y conforme él, entregó el Ejido "Cajeme" al Ayuntamiento citadino, de la zona urbana o sea de la superficie de 149 hectáreas, 64 áreas y 51 centiáreas, ofreciendo respetar la Comuna las construcciones existentes, dar un lote a cada ejidatario, sin costo alguno, y entregando al propio ejido una superficie igual, de terreno de agricultura conseguido para ese fin.

Importantes negociaciones se han fundado a partir de 1930, siendo entre otras las siguientes:

La Casa Zaragoza, actualmente con la denominación de "Abarrotes", S. A.

"Las Novedades", tienda que se estableció el 18 de agosto de 1930.

La casa "Luders", S. A., que opera desde que fueron expulsados los chinos o sea en 1931.

"Implementos y Maquinaria", que se fundó el mes de junio de 1940.

"El Nuevo Mundo", que se fundó el 19 de octubre de 1944.

Tenemos hoy día importantes instituciones bancarias siendo éstas el Banco Nacional de México, el Banco Agrícola Sonorense, el Banco del Pacifico, el Banco Nacional de Crédito Ejidal, la Unión de Crédito Agrícola de Cajeme y la Unión de Crédito Agrícola del Yaqui.

Una de las administraciones que más se destacó en lo que respecta a mejoras públicas ciudadinas fue la encabezada por el señor Ignacio Mandaca, pues durante su actuación se hizo el primer rastro y también el primer

TALLER DE CARPINTERIA

JOSE GUADALUPE OCAMPO

SINALOA 525

SE HACEN MUEBLES, PUERTAS Y VENTANAS

TAMBIEN TODA CLASE DE TRABAJOS DE CONSTRUCCION EN CUALQUIER
LUGAR DEL VALLE DEL YAQUI



LIC. EDUARDO URREA PARRA

Asuntos Judiciales y Administrativos

Calle Sonora 222

Teléfono N° 503

Ciudad Obregón, Sonora, México.

mercado y se colocaron en las calles los primeros arbotantes (los mejores que se han colocado, los cuales son de fierro y fueron variados en la fundición de Guaymas.

El nuevo mercado municipal fue puesto a disposición del público el 19 de marzo del año antepasado; es decir, en 1945.

En 1931 y por iniciativa del Director de este directorio, quien era en ese entonces Director de "Heraldo del Yaqui", se comenzaron a hacer gestiones para edificar un hospital, habiéndose celebrado con esa finalidad una junta en la Escuela Calleja el jueves 9 de abril del mencionado año.

Un aspecto del Estadio "Alvaro Obregón", construido bajo el patrocinio de la Junta de Mejoras Públicas, de que es Presidente el señor Octavio Ibarra Balderrama.



EL NIAGARA

SONORA 304

CIUDAD OBREGON, SONORA.

TELEFONO N° 89

PROPIETARIA: MARIANA P. DE TORRES

FABRICA DE AGUAS GASEOSAS — ELABORACION DE EXQUISITAS BEBIDAS
CON LOS MEJORES MATERIALES

PRUEBE USTED ESTOS PRODUCTOS Y LO DEJARAN SATISFECHO

BREVE MONOGRAFIA DE CIUDAD OBREGON

G. A. FRANCISCO

No Reelección 302

Teléfono 430

INSECTICIDAS

FUNGICIDAS

DESINFECTANTES

FUMIGANTES

DEODORANTES

ACEITES LUBRICANTES Y GRASAS "BE SQUARE"

El Periodismo Regional

El primer periódico de esta región se publicó en Esperanza en los años 1926 y 1927. Se denominó "El Eco del Yaqui", y eran editor y director, respectivamente, los señores Aureliano A. Anaya y Pedro N. Tirado Páez.

El segundo periódico de la región y primero de esta ciudad, fue la "Gaceta del Pacífico", de la que fue editor el señor Leo Rosenfeld, de nacionalidad lituana, y Directores primeramente el señor Francisco Muro Rousse y después, unos cuantos días, el señor José Luis Pérez R., quien fue expulsado en 1930 por haber cooperado de cierto modo con el movimiento revolucionario renovador.

El segundo periódico local, "Heraldo del Yaqui", fundado en 1930 por los señores Leo Rosenfeld como editor y Jesús Corral como Director, actuando éste unos cuantas meses.

Por orden cronológico han sido Directores los siguientes periodistas: José Luis Pérez R., (quien posteriormente ocupó la dirección tres veces) Celso N. Tirado Páez, Ignacio F. Pesqueira, Jorge Orozco y Girón, Guillermo Villafañá Novelo, nuevamente Jorge Orozco y Girón y finalmente Manuel J. Zavala. Sus propietarios han sido primeramente su fundador Leo Rosenfeld, luego Manuel M. Escamilla, en seguida José Moreno Almada, el gobierno del General Román Yocupicio, el agricultor Espiridión Castelo A., el gobierno de Anselmo Macías Valenzuela y finalmente Manuel J. Zavala.

El primer diario local fue fundado el 29 de junio de 1932 como semanario, convirtiéndose en diario a principios de 1933 y dejándose de publicar al triunfar el General Román

Anderson, Clayton & Co., S. A. de C. V.

SAN BLAS, SINALOA.

OFRECEMOS: MASCARROTE DE SEMILLA DE ALGODON PARA PASTURAS, ACEITES DE ALGODON, LINAZA Y AJONJOLI.

COMPRAMOS: ALGODON EN HUESO, AJONJOLI Y LINAZA.

PARA INFORMES: ANSELMO GASTELUM

5 de Febrero 220

Ciudad Obregón, Sonora.

Teléfono 3-61



Salvador Andrade y Cia.

APARTADO 59

GALEANA 710

TELEFONO 2-75

CIUDAD OBREGON, SONORA.

ROPA — CALZADO — MERCERIA — ABARROTES EN GENERAL

PRECIOS ESPECIALES PARA REVENDEDOR

Yocupicio para ocupar la gubernatura del Estado. Su editor y propietario era el señor José Luis Pérez R., quien también publicó los siguientes vehículos de divulgación cultural e informativa: Juan Panadero, en 1930: "Cajeme", en 1934; y "Turismo y Deportes", en 1939.

En 1930 y 1931 se publicó un semanario humorístico y de combate que se denominó "El Picudo", del cual era Director y editor el señor José L. Pasión, actualmente radicado en Los Mochis, Sin.

En 1935 se publicó la revista "Asociación", dirigida por el señor Manuel P. Muñoz, y la cual era órgano de la Confederación de Asociaciones Agrícolas del Estado de Sonora.

En 1935 se publicó la revista "Progreso", órgano de la Cámara de Comercio de la cual

era Presidente el señor Germán Luders jr.

En 1941 se publicó la revista "Cine y Letras", de que era director el señor Jesús Corral Ruiz, quien también fue Director de "El Informador", diario que se publicó en 1937 o 1938, y ahora es Director de "Diario del Yaqui", periódico que está conquistando prestigio bien merecido en la región.

En 1942, se publicó "Cajeme Deportivo", revista que fue dirigida por el señor Guillermo Graff jr.

En diciembre de 1944 se principió a publicar "Revista Radiofónica" de la cual, ahora con el nombre de "Voces", es director el joven Enrique Robles Medina.

También se han publicado otros periódicos y revistas pero de vida transitoria.

IMPRENTA CAJEME, S. A.

TODO TRABAJO DEL RAMO

Artículos de Regalo — Novedades — Novelas — Papelería en General

Teléfono N° 2-14

No Recolección N° 611

Apartado N° 177

Ciudad Obregón, Sonora.

LOS BUENOS IMPRESOS CAUSAN BUENAS IMPRESIONES



PAPELERIA "EL RADIO"

AGENCIA DE PUBLICACIONES

JOSE E. PEREZ

Apartado 167

Calle Sonora 225

Apartado 167

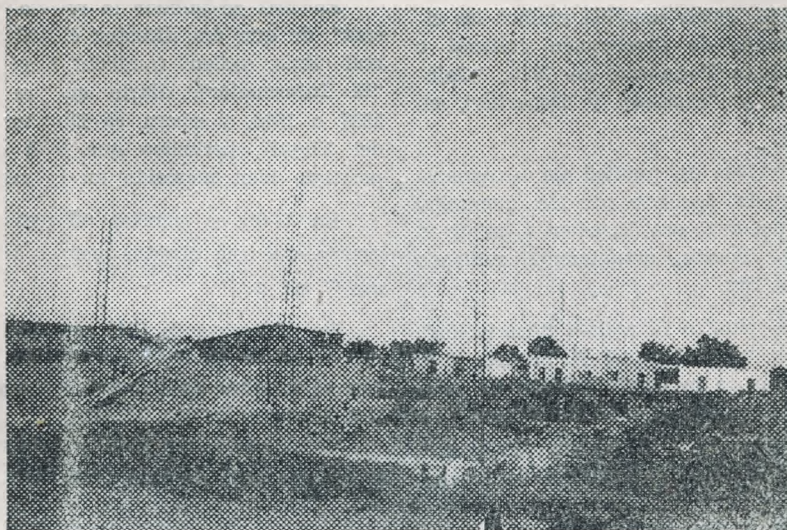

*ASPECTO DE LA CONSTRUCCION DE LA ESCUELA
FERNANDO F. DWORAK.*

"LA LIBERTAD"

ABARROTES — FRUTAS — LEGUMBRES

Mercado Municipal

Teléfono 3-88

Ciudad Obregón, Son.

GUILLERMO ACEDO ROMERO

A B O G A D O

NOTARIO PUBLICO NUMERO 4

Calle Sonora 210

Teléfono 1-42

COMPLEMENTARIAS

Otra administración municipal progresista, fue la del señor Manuel M. Escamilla; pues ésta, que tuvo el respaldo absoluto del Gobierno del Estado que era encabezada por el señor Rodolfo Elías Calles; pues estableció escuelas en los campos 4, 6, 27, 30, 34, 39, 45, 53, 80, 104, 1,303 y 1,402; instaló arbolitos en varias calles; plantó tres mil arbolitos en varias calles, creó un dispensario médico para indigentes, acondicionó la cárcel pública, etc., etc.

La peor de todas las administraciones, indudablemente, fue la que encabezó un individuo llamado Ignacio E. García.

x x x

Ciudad Obregón ha sido visitada en diversas épocas por hombres de fama internacional, entre quienes recordamos al extinto escritor norteamericano Arthur Brisbane; el estadista español Julio Alvarez del Vayo y

el Coronel Fulgencio Batista, ex-Presidente de Cuba.

x x x

El turismo norteamericano, comenzó el año de 1930 con la venida de los dos hermanos Wilkinson, ambos residentes de Gibroy, población californiana cercana a San Francisco.

En ese mismo año vino el rico maderero tucsonense Jack Mulkahy, quien posteriormente ha venido una o dos veces cada año y se ha convertido en el principal propagandista de nuestra región, en la que es abundantísima la caza del pato.

Muchos hombres prominentes han venido a vacacionar dedicados a dicha caza, entre ellos los ases del cinema Clark Gable y Leo Carrillo.

Crédito Industrial y Agrícola de Occidente, S. A.

S O C I E D A D F I N A N C I E R A

INSTITUCION AL SERVICIO DE AGRICULTORES E INDUSTRIALES

CAPITAL PAGADO: \$1,000,000.00

Domicilio: Edificio de su Propiedad — Esq. de las Calles Guerrero y 5 de Febrero
CIUDAD OBREGON, SONORA



"LA GRAN AVENIDA"

ROPA, CALZADO Y NOVEDADES

Apartado No. 33.

5 de Febrero 229

Teléfono 217.

Ciudad Obregón, Sonora, México.

Presidentes Municipales de Ciudad Obregón

Diremos finalizando, que nuestra ciudad ha tenido los siguientes Alcaldes: Ignacio Ruiz, Ignacio Moncada, Gustavo D. Cuevas, Flavio F. Bórquez, Viviano Martínez, Vicente Mexía, Manuel López Rivera, Manuel M. Escamilla, Antonio Salmón, Matías Méndez L.,

Felipe Ruiz, Ramón M. Real, Wistano García, Gral. Manuel M. Aguirre, Manuel A. Guirado, Ramón M. Real, Ignacio E. García, Faustino Félix, Abelardo B. Sobarzo, Profesor Heriberto Salazar S. y Vicente Padilla H.



Un aspecto de la Escuela Fernando F. Dworak, que actualmente se halla en servicio.

COMPRAMOS ALGODON Y AJONJOLI

"ALGODONES SINALOA, S. A."

Los Mochis, Sinaloa.

Pida informes a: Miguel Daahir

Teléfono 300

Linera de Sonora, S. A.

Apartado Postal 132

Teléfono Num. 4-34

Zona Industrial Número 2

Ciudad Obregón, Sonora

-Trabajo de los Maestros de la Escuela Calleja-

En 1915 fue fundado este pueblo llevando el nombre de "CAJEME" en honor del indio Yaqui José María Cajeme que durante las insurrecciones de la tribu, tuvo su residencia en este lugar.

En 1926 fué engrandeciéndose poco a poco, hasta formarse una ciudad de las más modernas del Estado de Sonora.

Los primeros habitantes de este lugar fueron Federico Seaman, Mr. Tobie, Bernabé Rodríguez, señorita Guadalupe Grijalva, José Ma. Maldonado y otros.

Este lugar conservó su nombre de "Cajeme" hasta el año de 1929 en que fué erigido en ciudad cambiándose por el de CIUDAD OBREGON, en memoria del ilustre Gral. Alvaro Obregón. Ex-Presidente de la República Mexicana.

El 25 de abril de 1929 se efectuó el bombardeo de las tropas del Gobierno Federal que perseguían a las tropas renovadoras; no habiéndose registrado otros encuentros.

La población de Ciudad Obregón es cosmopolita: debido a ésto es un lugar que carece de folklorismo.

Comercial e Importadora Sonorense, S. A.

(CEIS, S. A.)

Sonora No. 318
Ciudad Obregón

Apartado 174
Teléfono 92

ABARROTES Y CRISTALERIA
MAYORISTAS Y EXPENDEDORES

BUENA CALIDAD

SERVICIO Y PRECIOS



BREVE MONOGRAFIA DE CIUDAD OBREGON

F E R R E T E R I A

FRANCISCO E. FELIX, S. A.

Apartado 153

Teléfono No. 4

A R M A S Y M U N I C I O N E S

DISTRIBUIDORES DE:—Cemento "La Campana". Artículos COLEMAN.

Pinturas "Du-Pont" Bicicletas "Rambler". Plantas y Motores "Witte"

A pesar de haber sido un sitio por donde vagaba la tribu Yaqui, hoy es una Ciudad floreciente donde sus habitantes han hecho del trabajo su principal actividad.

La mayoría de sus moradores son sociales y amantes de las diversiones honestas. Hay varios centros sociales recreativos: "El Club Social Campestre", "El Club Olímpico Cajeme y otros de más o menos importancia donde tienen sus diversiones las diferentes clases sociales.

El deporte ha despertado gran entusiasmo en todas las clases sociales, se practica el Polo, Tennis, Beisbol, futbol, volibol, indorbeisbol, natación y la equitación.

La Religión que predomina es la Católica pero hay además algunas sectas protestantes: adventistas, pentecostes, metodista, evangélica y bautista.

Así como Egipto es un Don del Nilo, podemos afirmar que Ciudad Obregón es un don del Yaqui. En realidad las corrientes de este río han venido fertilizando las tierras del valle y lo han convertido en una de las principales ciudades del Estado.

En la margen derecha de este río habita la tribu indígena que lleva el nombre del río. Desde tiempos de la Colonia ya existían los principales pueblos de tribu yaqui: Cócorit, Bácum, Tórim, Vicam, Pótam, Huirivis, Raún, Belem.

El Hogar Moderno, S. A.

T O D O P A R A S U H O G A R

Ciudad Obregón, Sonora.



ABARROTES, S. A.

Teléfonos Nros. 3-5 y 7-7

Apartado No. 99

EXISTENCIAS AL POR MAYOR
FERRETERIA Y CRISTALERIA

DIRECTORIO INDIVIDUAL



- | | |
|---|---|
| Acedo Romero Guillermo Lic.—Sonora 113.—Teléfono 9-9.—Apartado 142. | Aguirre Manuel Félix.— Chihuahua 346. |
| Acedo Romero Luz R. de. | Alcántar José Angel.—Galeana 1,113. |
| Acosta Manuel S.—Sonora 532. | Alcántar Francisca Yépiz de. |
| Acosta María Luisa.—Durango 531. | Aldana Wilfrido.— Tlaxcala, extremo sur. |
| Acuña G. Pascual.—Madero 335.—Plano Oriente. | Aldana Emilia Ross de. |
| Aguilar Benito.—Nayarit 216. —Teléfono 3-85. | Alduenda R. Rafael.—5 de Febrero 233. |
| Aguilar Zarina Parada de. | Almada Felizardo.—Callejón Nayarit 111.—Teléfono 9-3. |
| Aguilar Alberto S.—Nayarit 120. —Teléfono 3-85. | Almada Julia Almada de. |
| Aguilar Emma Bhamer de. | Almada Fortunato.—Chihuahua 533. |
| Aguilar Pedro, Profesor.—Chihuahua 556. | Akimaya Miguel.—Obregón 100. |
| Aguilar Pedro R.—Chihuahua 556. | Almirudis Miguel.—Zacatecas 229.—Apartado 1-97. |
| Aguilar Porfirio R —Zacatecas 424. | Alvarez A. Manuel. — 5 de Febrero 621. |



Oficina Contable Administrativa

Tel. Eric. 3-39 Apdo. 114

Calle 5 de Febrero, Edificio
Financiera, Despacho N° 3.

CIUDAD OBREGON, SON.

Contabilidades: Mercantiles, Agríco-
las, Ganaderas.

Asuntos Fiscales: Aperturas, Clausu-
ras, Manifestaciones.

Defensas ante el H. Tribunal Fiscal
de la Federación.

**Balances — Avalúos — Organización
de Oficinas — Organización de
Contabilidades.**

Perito Contable,
MANUEL S. ACOSTA.

Perito Asuntos Fiscales,
CARLOS RODRIGUEZ GONZALEZ.

Banco Nacional de México, S. A.

FUNDADO EN 1884

Institución Privada, de Depósito,

Ahorro y Fiduciaria

X. E. A. P.

Teléfono Teléfono
Planta 260 Estudios 132

250 Watts

1,290 Kcs.

Administrador:
GILBERTO SORIA L.

Concesionario:
EMILIO MANZANILLA

Unión de Crédito Agrícola del Yaqui, S. A. de C. V.

Organización Auxiliar
de Crédito.

Esquina Sonora y Guerrero
Apartado 152

Teléfonos:
3-62 y 2-49

CD. OBREGON, SONORA.



ANSELMO GASTELUM

Contabilidades y Asuntos Fiscales.

5 de Febrero 222

Teléfono Eric. 36

Ciudad, Obregón, Sonora.

Alvarez Anastasia Vda. de.—Zacatecas 425.

Alvarez Constantino J. de Jesús, Profesor.—Edificio Municipal.

Alvarez Francisco de P., Lic.—Chihuahua 122.—Teléfono 1-8.—Apartado 106.

Alvarez María de Jesús Espinosa de.

Alvarez Joaquín J.—5 de Febrero 120.—Teléfono 7-6.

Alvarez Manuel.—Puebla 218.

Alvírez Vélez Benito.—Callejón Sinaloa 226.

Amava Fernando.—Madero 59-Norte.—Plano Oriente.

Anaya Abelardo.—Sonora 423.

Andrade Francisco.—Zacatecas 400.

Andrade Jesús.—No Reelección 810.

Andrade Z. Salvador.—Galeana 103. Apartado 59.

Andrade Cecilia Olmos de.

Anduaga María G. de. — Zaragoza 613.

Antillón C. Jorge.—Chihuahua 541.

Anzaldo Miguel F. — Puebla 134.—Teléfono 1-86.

Anzaldo María Luisa de.

Apodaca Jesús. Sinaloa 218.—Teléfono 4-04.—Apartado 127.

Araica Rubén, doctor.—Guerrero 46.—Plano Oriente.

Araiza Jesús C. Puebla 11.—Teléfono 2-6.

Araiza María Gaxiola de.

Arce González Esteban.—Colima 157.

Arce Gumaro.—Sonora 323.

Arenal Adrián del, cirujano-dentista.—Chihuahua 256.

Arenal Elvira de Del, Química-bacterióloga.—Chihuahua 372.

Arias José, doctor.—Sinaloa 105. —Teléfono 1-09.

Arias Salinas José.—Callejón Hidalgo 332.

Armenta M. Manuel. — Guerrero y Madero.

Arteo Constantino.—Veracruz 244.



B

- Artee Elena Mojeis Vda. de.—Veracruz 268.
- Artee M. David.—No Reección 614.
- Arvizu G. Antonio.—Galeana y Morelos.
- Arvizu G. Víctor.—Sonora 424.
- Arvizu Rubén.—Zaperoa y Sinaloa.
- Arrayales Emilio.—Sufragio Efectivo y Allende.—Teléfono 1-85.
- Arreola Josefina, profesora.—Chihuahua 372.
- Astiazarán Fernando F.—Veracruz —Apartado 39.
- Avilés Abel.—Callejón Nayarit 223.
- Avilés Anacleto. — Callejón Nayarit 223.
- Avilés Micaela de.
- Avilés G. Cliserio.—Callejón Nayarit 208.
- Avilés G. Eleazar.— Callejón Nayarit 223.
- Ayub V. José.—Zaragoza 700.

B

- Baldenebro G. René.—Puebla 646.
- Bandenebro Ramón.—Sinaloa 516.—Teléfono 2-55.
- Balderrama Carlos N.—Sonora 228.—Teléfono 1-52.
- Balderrama Carmelita Almada de.
- Barajas Petra.—Galeana 1,199.
- Barba Hurtado Timoteo A.—Callejón Hidalgo 514.
- Barrantes D. Eduardo. — Galeana 604.
- Barreras D. Ildefonso.—Sonora 505.—Teléfono 3-50.—Apartado 214.
- Becerril Ernesto.—5 de Febrero 228.
- Becerril José León.—Callejón Durango no 241.
- Becerril Otilia Parada de.
- Bejarano Antonio.—Veracruz 427.
- Bejarano Miguel Angel, doctor.—5 de Febrero 53.—Teléfono 4-51.
- Baltrán B. Moises, Ing.—5 de Febrero 437.
- Beltrán Manuel.— Callejón Durango 6.
- Beltrán Rafael.—Sinaloa 577.
- Beltrán Ramon.—Zacatecas 331.
- Bernal Francisco B.—Sonora 540.
- Bernal José S.—5 de Febrero 556.—Teléfono 354.



C

- Elancarte Alberto. Durango 414.
- Blancarte Alfonso.—Callejón Sidar.
- Blancarte D. Ernesto.—Zaragoza 313.
- Blancarte D. Gonzalo. — Coahuila 505.
- Blancarte Gonzalo N.—Callejón Pablo Sidar.
- Blanco C. Juan.—Sonora 416.—Teléfono 2-24.
- Blanco Francisca de la Torre de.
- Blanco Ramón.— No Reección 201-A.
- Bonilla Irene.—Durango 320.
- Bonilla Vicente.—Durango 320.
- Bojórquez Isabel S. de.—Madero 4.
- Bojórquez José.—Sinaloa 544.
- Bojórquez Julio P.—Galeana 611.
- Bojórquez Joaquín.
- Borbolla Camilo.—Puebla y Zaragoza. Teléfono 2-79.
- Borbolla Carmen Baldenebro de.
- Borgaro Pedro H. — No Reección 1412.
- Bórquez Flavio F.—Veracruz 212.—Teléfono 1-34.
- Bours Alfonso R.—Hidalgo 405.—Teléfono 1-50.—Apartado 128.
- Bours Rosalva Almada de.
- Bringas M. Gastón.—Madero 260.
- Broussard John R.—Chihuahua 217. Teléfono 4-62.
- Buelna Jorge Manuel, Químico-farmacéutico.—acatecas 111.
- Buenrostro Baldomero. — Durango 421.
- Burgos Villa Francisco.— Zacatecas 206.—Teléfono 3-73.
- Burgos Amelia López de.
- Burgueño Genoveva R. de.—Chihuahua 328.
- Byerly Leroy M.—Veracruz 109.—Teléfono 2-65.

C

- Caballero Baltazar.—Galeana 810.
- Cabanillas Miguel.—5 de Febrero 319.—Teléfono 4-73.—Apartado 29.
- Cabanillas Eleonor Rivera de.
- Caloca Perfecto Antonio, doctor. — Puebla 8.—Teléfono 3-15.
- Camalich José.—No Reección 209.—Teléfono 1-44.
- Cambustón Luis. — Chihuahua 118.—Teléfono 31.—Apartado 117. ..
- Cambustón Josefina Lliteras de.
- Campa Jesús.—Puebla y Zaragoza.—Teléfono 3-95.



C

LIC. MIGUEL CASTRO Y SOTO

NOTARIO PUBLICO Num. 2

Calle Sonora 213

Teléfono Eric. 444

CIUDAD OBREGON, SONORA

- | | |
|---|---|
| Campoy Aureliano.—Hidalgo 209. —
Teléfono 3-87. | Castellanos José A.—Galeana 309. —
Teléfono 4-03. |
| Campoy Elena Montijo de. | Castillo Fernando. — Allende 2. —
Plano Oriente. |
| Campoy Dolores E. Sinaloa 222. | Castro Apodaca Juan.—Colima 26. |
| Cáñez D. Francisco.—Puebla 831. | Castro Benigno.—Juárez 13.—Plano
Oriente. |
| Cáñez M. Arturo.—Galeana y Calle-
jón Sonora.—Teléfono 2-40. | Castro Benjamín.—Zaragoza y Vera-
cruz. |
| Cáñez M. Rodolfo.—Veracruz 235. | Castro y Soto Miguel, licenciado. —
Sonora 213.—Teléfono 4-44. |
| Cañizarez Alfonso.—5 de Febrero 635. | Ceballos de Díaz Lidia.—Sinaloa 216. |
| Cañizarez Manuel.—Chihuahua 436. | Ceceña Agustín. — Sinaloa 227. —
Apartado 414. |
| Cárdenas Cirilo Magdaleno.—Sonora
200. | Ceceña Marciana Bustamante de. |
| Casanova Jr. Joaquín.—Madero 112. | Cerna José.—Veracruz 433. |
| Castelo A. Arturo.—Veracruz y Gue-
rrero.—Teléfono 3-19. | Contreras Inés. — Callejón Hidalgo
525. |
| Castelo A. Benjamín. — Veracruz y
Galeana 700.—Teléfono 2-12. | Cortés José Tomás.—Callejón Sidar
537. |
| Castelo Dolores Paredes de. | Coronado Manuel.—Sonora 648. —
Teléfono 80. |
| Castelo A. Epiridión. — Guerrero y
Nayarit 199.—Teléfono 1-33. | |
| Castelo Rosario Valenzuela de. | |
| Castelo A. Joaquín.—Puebla 120.—
Teléfono 5-. | |
| Castelo Lilia Rodríguez de. | |



CH

- Corral José A.—Zacatecas 220.—Teléfono 2-08.
 Corral Celia Obregón de.
 Corral Ruiz Jesús, periodista.—Callejón Sinaloa 440.
 Corral Víctor M.—Téximo 509.
 Corrales José J.—Colima 385.
 Cota Agapito.—Madero 334.
 Cota Próspero G.—Puebla 221.—Teléfono 1-49.
 Cota Arcelia Esquer de.
 Cota S. Juan.—Tamaulipas 735.
 Cruz A. Jesús.—Madero 36.
 Cruz Jesús.—Sonora 117.—Teléfono 1-49.
 Cruz V. Gustavo.—Jardín 143.
 Cueva Carmen, profesora.—Veracruz 216.
 Cuevas Ayala José.—Téximo 618.
 Cuevas Gustavo D.—Puebla 20. — Teléfono 2-82.
 Cuevas Hernández Telésforo.—Madero 34.
 Cuevas José María.—Sonora 488.
 Cuevas Julián S.—Veracruz 7.—Teléfono 3-60.
 Cupich Felipe.—No Reección 515.

CH

- Chávez Enrique.—Sonora 226.
 Chávez Francisco.—Sonora 226.
 Chávez María Guadalupe, profesora.—Sonora 533.
 Chávez J. Encarnación.—Zacatecas 215. — Teléfono 3-91. — Apartado 219.
 Chávez Teodocio.—Galeana 408.
 Chong Enrique.—Sonora 248.

D

- Dabdoub S. Claudio. — Chihuahua 233.—Teléfono 4-54.
 Davlantes Nicolás.—Chihuahua 232.
 Dena José.—Durango 215.
 Díaz Alfonso.—Madero 124.
 Díaz Brown Rómulo.—Sinaloa y A-



E

- llende.—Teléfono 4-18.
- Díaz Esperanza, profesora.—Zaperoa. 410.
- Díaz Francisco.—Veracruz 536.—Teléfono 1-77.
- Díaz Lidia Ceballos de.
- Díaz Juan José.—Zaperoa 410.
- Díaz Lamberto R.—Huerta "Díaz".
- Díaz María Escamilla de.
- Díaz Roberto. — Callejón Coahuila 48.
- Díaz Victoriano, Lic.—Sinaloa 27.—Teléfono 1-81.
- Díaz Guadalupe Cruz de.
- Domínguez Mateo.—Sonora 220.—Teléfono 8-48.
- Donnadieu Roberto.—Chihuahua 217
- Donnadieu María Dolores Félix de.
- Duarte Porchas Francisco, licenciado —Callejón Sonora 242.
- Dueñas Prisciliano V.—Sinaloa 208.
- Durán V. Jesús.—Colima 321.

E

- Elizondo Grisógono, Ing.— Chihuahua 29.—Teléfono 1-5.
- Encinas Alberto, médico veterinario. —5 de Febrero 109.—Teléfono 4-05.
- Encinas José G.—Veracruz 699.—Teléfono 2-86.
- Encinas Esperanza Durán de.
- Encinas José Jesús.—Juárez 55. —Plano Oriente.
- Escalante C. Adrián.—Puebla 114. Teléfono 3-86.
- Escamilla Manuel M. — Hidalgo y Puebla.—Teléfono 73.
- Escamilla Telma De Vore de..
- Escobar Pedro Edmundo.— Tézamo 613.
- Esquer Heliodoro.—Puebla y Guerrero—Teléfono 3-76.
- Espinosa A. Raúl, licenciado.—Chihuahua 122.—Teléfono 18.—Aparado 106.
- Espinosa Balvanera, profesora. — Veracruz 129.—Teléfono 2-86.
- Espinosa B. Leandro.—Coahuila 210
- Espinosa Evodio R.—Zaragoza 614.
- Espinosa H. Octavio.—Galeana 612.
- Espinosa Proslow Ignacio.— Sonora 572.
- Esquer Antonino.— Chihuahua 127.—Teléfono 3-64.
- Esquer Altagracia A. de.
- Esquer Fortunato.—Chihuahua 105.—Teléfono 3-90.
- Esquer José María.—Sinaloa 108.—Teléfono 2-84.



LA REGIONAL, S. A.

—ABARROTES, ROPA, CALZADO Y NOVEDADES—

Esquina Sonora y Galeana Num. 417

Teléfono 125

Ciudad Obregón, Sonora

F

- Falcón Pablo A.—Guerrero 1,212.
- Farfán Luis, doctor.—Hidalgo 307.—
Teléfono 1-68.
- Farfán Emma Terrazas de.
- Félix Faustino.—No Reección 122.
—Teléfono 4-12.
- Félix Elisa Serna de.
- Félix Francisco E.—Sinaloa 220. —
Teléfono 4.—Apartado 153.
- Félix José.—Sonora 231.
- Fernández Luis R.—Chihuahua 10.
—Teléfono 3-53.
- Fierros María Arreola de.—Zaragoza
413.
- Fierros Rafael D., profesor.—Sonora
565.
- Figueroa Liberato.—Callejón Duran-
go 416.
- Fimbres Florencio.—Puebla 14.
- Flores Amadeo. — Colima y No Re-
elección.
- Flores Jesús C., doctor.—Chihuahua
244.—Teléfono 7-9.
- Flores Juan J.—No Reección 1,215.
- Forgach Ernesto.—Sinaloa 313.—Te-
léfono 3-31.
- Fragoso Luis.—Sonora 661.
- Franco Apolinar.—Chihuahua 500.
- Franco E. Severiano.—Zacatecas 32.
- Fuente Jr. Manuel V. de la.—Vera-
cruz 265.
- Fuente Aureliano.—Tamaulipas 226.
- Fuentes Jr. Edmundo.—Sufragio E-
fectivo 35 (Altos).
- Fuentes F. Modesto.—Veracruz 395.



G



- Gaitán Elpidio.—Sonora 643.
- Galaviz Manuel. —Madero 335.—Teléfono 5-7.
- Galindo Julio de la Fuente.—Jalisco 119.
- Gámez Jesús.—Sonora 569.
- Gámez Salvador.—Veracruz 716.
- Gámez Candelaria de.
- Gándara René.—Sonora ...—Teléfono 3-28.
- Gándara Angela Terrazas de.
- García G. Antonio.—Callejón 5 de Febrero 225.—Teléfono -465.
- García Eva Valenzuela de.
- García B. Pedro.—Madero 13.
- García Carlota, profesora.—Hidalgo 407.
- García G. Emeterio.—Zacatecas 35.—Teléfono 4-33.
- García María de Jesús Castelo de.
- García Gloria. — Zaragoza y Jardín 74.
- García H. Alfredo.—No Reección 1411.
- García José E.—Zaragoza 418.
- García M. Concepción. — Zaragoza 1204.
- García M. Juan.—Sonora 234.
- García Manuel G.—Sonora 234.—Teléfono 2-18.
- García María Jesús.—Juárez 66.
- García R. Rodolfo.—Tamaulipas 204.
- García Ramón.—Chihuahua y Tézamo.
- Garnier Pedro.—5 de Febrero 111.—Teléfono 2-59.
- Garza G. Ignacio.—Sinaloa 3. Teléfono 4-52.
- Gastélum Anselmo.—5 de Febrero.
- Gastélum Candelaria A.—Veracruz 721.
- Gastélum Rubén.—Cuchus y Callejón Sidar.
- Gil Adelmo.—Sonora 500.
- Gil Antonio S. Sonora y Zaragoza.
- Gil María del Rosario V. de.—Galeana 909..
- Gil Pedro M.—Coahuila 409.
- Golarte Manuel.—Chihuahua 9. —Teléfono 2-48.
- Golarte Ofelia Quiroz de.
- Gómez Candelario.—Callejón Hidalgo 42.
- Gómez Galindo José.—Callejón Morelos 419.
- Gómez Leovigildo.—Galeana 307.



H

Gómez Orozco José, doctor.—Callejón Nayarit 115.

Góngora Rafaela Vda. de.—Zaragoza 810.

González A. Lorenzo.—Zaragoza 701.

González Arenas J.—Chihuahua 21.
—Teléfono 1-99.

González C. Rodolfo.—Zacatecas 531.

González Martínez Rafael.—Sinaloa 66.

González Rafael.—Sonora 512.

Grijalva Clemente.—Sinaloa 605.

Güereña José R.—Sinaloa 317.

Guerra José L., Químico-farmacéutico.—Sinaloa 429.

Guerrero Antonio.—Colima y Guerrero.

Guerrero Jesús C.—Chihuahua 603.

Guerrero Serrano Manuel, profesor.—Colima 226.

Gutiérrez Cipriano.—Puebla 524.

Gutiérrez Federico R.—Veracruz 523.

Gutiérrez Ignacio.—Chihuahua 260.

Teléfono 1-20.—Apartado 25.

Gutiérrez José Santos.—Sonora 652.

H

Hernández Anastasio.—Coahuila 227.

Hernández Gabriel.—Obregón 91.

Hernández Eliseo.—Colima 245.

Hernández José Angel.—Obregón 91.

Hernández Juan Manuel.—5 de Febrero 262.

Hernández Celia Camalich de.

Hernández Pedro A.—Chihuahua 460.

Hoyos Carlos F.—Zacatecas 230.

Hoyos Francico L.—Allende 512. —

Teléfono 3-57.—Apartado 151.

Hoyos Dolores Hernández de

I

Ibarra Balderrama Octavio.—Durango 283.

Ibarra G. Regino, doctor.—Hidalgo 303.—Teléfono 2-77.

Ibarra Ramona Camacho Vda. de.—Nayarit 219.

Ibarra Seldner Carlos, doctor.—5 de Febrero 123.—Teléfono 1-59.

Inclán Gustavo.—Chihuahua 526.—Teléfono 1-06.

Isaac Luna Ramón.—Zaragoza 1110.



J

GUILLERMO VAZQUEZ

REFACCIONES PARA AUTOMOVILES

Apartado Postal Num. 13.

5 de Febrero 500

EXPENDIO DE GASOLINA ANEXO

Ciudad Obregón, Sonora.

J

Jacobo Martínez José Juan.—Coahuila 242.

K

Kordich Nicolás.—Sinaloa 202.

Kuraica Elia C. de.—5 de Febrero 205.

Kordich K. Nicolás.—Sinaloa y Guerrero.

Kuraica Pablo M —Jalisco 22.—Teléfono 8.

L

Laborín Francisco A.—5 de Febrero 273 (Altos).

Lara González Rodolfo, Lic. — Chihuahua 220.—Teléfono 8.

Lagarda Angel.—Tézamo 721.

Lagarda Esther Murrieta de.

Lara Maldonado Lucrecia, partera.—5 de Febrero 59.

Lagunilla Alfredo.—Chihuahua 204.—Teléfono 2-01.

Lara Rocha Jesús.—Madero 141-Norte.—Plano Oriente.

Lamas José Mirón.—Galeana 207.

Lara Rocha María Petra Walker de.



LL

- Langarica María M. de.—Galeana 1,100.
- Laveaga C. Luis.—Zaragoza 609.
- Lechuga María Luisa de.—Callejón Durazno 230.
- León Ricardo.—Veracruz 121. .
- Leriget Luis.—Sufragio Efectivo 75.
- Lizárraga Rodolfo.—Puebla 835.
- Loaiza Ignacio. — Callejón Nayarit 119.—Apartado 169.
- López Baltazar.—Puebla 102.—Teléfono 2-31.
- López María Esperanza Ross de.
- López María Dolores de, profesora.—Tamaulipas 499.
- López Max Galindo.—Puebla 500.
- López G. Emilia, profesora.—Morelos 412.
- López José Trinidad.—Sinaloa 412.—Teléfono 3-20.
- López L. Trinidad.—Galeana 1,200.
- López J. Ovidio, cirujano-dentista. — Sonora 520.
- López Jesús.—Obregón 276.
- López Juan Adolfo. — Tamaulipas 4-99.
- López Morales José, doctor.— Veracruz 221.—Teléfono 2-20.
- López P. Julieta.—Emilio Carranza 223.
- López Rivera Manuel. — Allende y Madero 29.—Teléfono 2-07.
- Loubbet Soto César.—Sonora 509.
- Loubbet Soto Francisco.—Sonora 509.
- Luders Jr. Germán.—Avenida Nainari y 5 de Febrero. — Teléfono 2-92.—Apartado 55.
- Lugo Librado L.—Nuevo León, extremo Sur.
- Luna Manuel.—Colima 512.

LL

Llamas María del Socorro, profesora.—Zacatecas 527.

M

- Macalpin Gustavo A.—Hidalgo y Sinaloa.—Teléfono 4-80.—Apartado 102.
- Macías Alberto, periodista.— Juárez 197.—Plano Oriente.



M

- Macías Q. Juan. — Tabasco y Chuchus.
- Mada Gilberto C.—Chihuahua 720.
- Magaña S. Luis.—Galeana 212. ..
- Magaña Josefina Corral de.
- Magaña Salvador.—Sonora 544.
- Magdaleno Ramona V. de.—Chihuahua 419.
- Maldonado Eduardo.—Veracruz 624.
- Maldonado María V. de. — Colima 102.
- Maldonado T. Pánfilo. — Coahuila 159.—Teléfono 3-27.
- Manzanilla Emilio.— Nayarit, extremo Sur, tras la cortina de árboles.
- Manzanilla Luz Bernal de.
- Marín Samuel.—Zacatecas 129.
- Marín V. Daniel, doctor.—Chihuahua 19.
- Márquez Luis.—Galeana y Zacatecas.
- Márquez María Q. Vda. de.—Sonora 306.
- Martínez Aureliano.—Guerrero y Zacatecas.
- Martínez Dolores Yépiz de.
- Martínez C. Lucía.—Sonora 306.
- Martínez Campa Ubaldo. —Veracruz 129.—Teléfono 2-86.
- Martínez J. Arturo.Veracruz 423.
- Martínez José.—Chihuahua 712..
- Martínez M. Heliodoro.—Tézamo 507.
- Martínez P. Amalia.—Jardín 123.
- Martínez Quintero Rubén.— Sonora 581.—Teléfono 3-64. — Apartado 176.
- Maytorena Felipe H.— Veracruz 12 Norte.—Teléfono 9-5.
- Medina V. Mercedes.—Puebla y Zaragoza.
- Méndez Gonzalo.—Sonora ...—Teléfono 3-37.
- Méndez Victoria González de.
- Méndez J. A.— Sidar 420.
- Méndez Jesús.—Chihuahua 334.
- Méndez Juan.—Madero 67-Norte. — Teléfono 1-91.
- Méndez L. Matías.—Sonora 524.
- Méndez S. Jesús.—Chihuahua 334.
- Mendívil Manuel.—Zaragoza 1,112.
- Mendoza F. Federico.—5 de Febrero 113.
- Mendoza L. Tito.—Sonora 419.
- Merel Teresa.—Galeana 1,099.
- Mexía Arturo.—Chihuahua 138.—Teléfono 4-36.
- Mexía Alvarado Miguel.— Coahuila 319.
- Mexía Alvarado Ramón. —Coahuila 319.
- Mexía H. Luis.—Veracruz y Zaperoa.



DISTRIBUIDORA OCCIDENTAL, S. A.

SUCURSAL

Galeana y 5 de Febrero — Teléfono 4-83 — Apartado Postal No. 178
 Renovadora y Vulcanizadora de Llantas — Ciudad Obregón, Sonora.
 Refacciones y Accesorios para autos y camiones — Llantas y cámaras nuevas y
 usadas. — Anexo: Departamento de cristales de seguridad para autos y
 camiones. — Departamento de tapicería.

- Meza Gabriel.—Calles 25.
 Meza Pedro.—Chihuahua 565.
 Meza Mora Pedro. — No Reección 508.
 Meza Rubén.—Madero 110.—Teléfono 3-46.
 Miranda Ojeda Alvaro.—Durazno 225.
 Miranda Manuel.—Sonora 308.
 Millán José.—Chihuahua 684.
 Mízquez Carlos H.—Sufragio Efectivo.
 Molina José.—Pablo Sidar 231.
 Molina Porfirio.—Sonora 530.
 Molina Raúl Manuel.—Sonora 244.
 Moncada Paula.—Veracruz 425.
 Monreale Eleonore.—Veracruz 129.—Teléfono 2-86.
 Montañó Verdugo Juan. — Cuchus 813.
 Montañó Paula Velarde de.
 Montenegro Gabriel Ramón.— Chihuahua 35.
 Montes P. Francisco.—Coahuila 239.
 Montoya Elvira, profesora.—Galeana y Colima 400.
 Montoya Narcisa T. de. — Cuchus 710.
 Montoya S. Miguel.—Puebla 258.
 Montoya Margarita Soberanes de.
 Mora Norberto.—Cuchus 809.
 Mora Rubio Abundio.—No reelección 705.—Teléfono 6-5.
 Mora T. Apolonia.—Madero 194.
 Morales C. Francisco.—Galeana 803
 Morales José López, doctor.— Veracruz 221.—Teléfono 2-21.
 Moreno Almada Leoncio.—Jardín 73 Norte. Plano Oriente.
 Moreno H. Adolfo.—Puebla 828.
 Moreno Héctor Francisco.— Galeana y Tamaulipas.
 Mosso Alfredo.—Chihuahua 517. — Apartado 98.
 Mosso Leandro.—Sonora 259.
 Munguía J. Aureliano. — Galeana 609.
 Murrieta C. Rafaela.—Nayarit 68.



N

N

- Nafarrete G. Abel.—Puebla 888.
 Naff Apolo.—Chihuahua 356.
 Navarro Arnoldo.—5 de Febrero 218.
 Navarro C. Rafael. — 5 de Febrero 218.
 Navarro C. Rodolfo.—Sonora 137.
 Navarro Ernesto V.—Veracruz 800.—
 Teléfono 3-98.
 Navarro Rafael J...Sonora 50.—Te-
 léfono 3-45.
 Navarro Guadalupe Guerra de.
 Neudert Carlos F.—Zacatecas 734.
 Noriega Humberto G.—Nayarit 225.
 Teléfono 3-84.—Apartado 36.
 Noriega Jesús Gándara de.
 Núñez María Leonor.—Durango 151.
 Núñez Rosario T. de, profesora. —
 Puebla 416.
 Núñez Telésforo D.—Sonora 413.

O

- Obregón María Tapia Vda. de.—Ha-
 cienda "El Náinari".—Teléfono 5-1.
 Ocampo José Guadalupe. — Sinaloa
 529.
 Ochoa V. Aurora.—Jardín 135.
 Ortega Anacleto P.—Tézamo y Calle-
 jón Hidalgo.
 Ortega José T.—Cuchus 410.
 Ortega Leyte Octavio, Ingeniero.—Ve-
 racruz 35.
 Ortégón F. Hernán. — Callejón Du-
 rango 100.
 Oros Luis B.—5 de Febrero 213. —
 Teléfono 1-26.—Apartado 19.
 Oroz Luis.—Puebla 5.—Teléfono 4-9.
 Ornelas R. Eduardo. — Chihuahua
 599.
 Orozco Cárdenas Fernando. — Chi-
 huahua e Hidalgo.
 Otáñez Daniel. — Callejón Hidalgo
 302.
 Otáñez José Alberto.—Hidalgo 320.



P

- Pacheco Armando.—Chihuahua 104.
—Teléfono 4-66.
- Padilla Guillermo, Ingeniero.—Sinaloa 212.
- Páez Simón.—Chihuahua 222.
- Palacios Chávez Candelario.—Puebla 718.—Teléfono 1-88.
- Palomares Francisco S.—Zacatecas 203.
- Palomares Manuel de S. Guerrero y .—Veracruz.—Teléfono 2-33.
- Palomares Carmen Careaga de.
- Parada Gerardo.—5 de Febrero 115.
—Teléfono 1-74.
- Parada Guillermo.—Nayarit 206. —
Teléfono 3-68.
- Parada Jesús Antonio.—Nayarit 25.
—Teléfono 8-4.
- Parada José María.—Sinaloa 206. —
Teléfono 2-30.
- Parada Manuel J.—Zacatecas 126.
- Parra G. Manuel.—5 de Febrero 540.
—Teléfono 2-35.—Apartado 29.
- Parra Ibarra Elena.—Galeana 402.
- Parra Jesús Marcelino.—No Reelection 999.
- Parra Carmen López de.
- Paredes G. José.—Nayarit, extremo Sur.
- Paredes Max L.—Veracruz y Náinari.
- Partida Fragoso José.—5 de Febrero 729.—Apartado 38.
- Partida J. Jesús.—No Reelección y Veracruz.
- Partida Ubaldo.—Durango 264.
- Peart Ricardo.—5 de Febrero 420.
- Pecovich K. Mateo.—Chihuahua 333.
- Peñúñuri Benjamín.—Guerrero 66.
- Pedraza Alfonso.—Zacatecas 315.
- Pedraza José.—Zacatecas 315.
- Perea Tomás.—Callejón Morelos 700.
—Teléfono 3-26.
- Perea Concepción Corral de.
- Pérez de Anda Pastor, doctor oculista. Veracruz 221.
- Pérez José E.—Nayarit 116.—Apartado 167.
- Pérez R. José Luis, periodista.—Sonora 616.
- Pérez R. Manuela Gil. de.
- Pérez L. Doroteo.—Veracruz 870.—
Teléfono 3-88.
- Pérez Martínez Leandro. — Sonora 529.
- Picos J. M.—Nayarit 612. .
- Pinzón Margarita.—Durango 523.
- Piña Verdugo José.—Calles 131. Plano Oriente.



Q

EN LA CALLE SONORA NUMERO 271 ESTA

“EL MUNDO ELEGANTE”

DONDE SE HACEN TRAJES Y TODA CLASE DE PRENDAS DE VESTIR
PARA LOS GUSTOS MAS EXIGENTES.

Una garantía más: SOMOS PUNTUALES

Prop.—J. FELIX TOLEDO

Platt Edmundo.—Hidalgo 307.—Teléfono 4-09. Preciado Sarabia Arturo. — Nayarit 260.—Teléfono 4-00.
Platt Julieta Laborín de. Puente Eugenio de la.—Sinaloa 113.
Portugal Cayetano.—Coahuila 248. —Teléfono 2-74.

Q

Quezada Petra.—Guerrero y Colima. huila.—Teléfono 3-48.
Quintero Manuel.—Guerrero y Coa- Quiroz Eva.—Cuchus 1,000.

R

Ramírez Raymundo. — Obregón 175 Sur.—Teléfono 3-07. Ramos Rafael.—Chihuahua 35.
Ramos Rafael S.—Sinaloa 112.
Ramírez G. Reyna.—Hidalgo 1,200. Ramos Reynaldo G.—Nayarit 43.—Teléfono 2-16.
Ramírez Gustavo.—Galeana 514.
Ramírez M. José.—Durango 999. Rendón María Luisa, profesora. — Durango 525.
Ramos A. Rafael, doctor.—Chihuahua 209.—Teléfono 4-49. Reyna F. Armando.—Zacatecas, extremo Sur.
Ramos E. Rafael, doctor.—Chihuahua 209.—Teléfono 4-49. Reyna José.—Sinaloa 523.—Teléfono 3-77.



R

- Rincón Valenzuela Ignacio.—Zaragoza y Nayarit.—Teléfono 2-15.
- Rivera A. Manuel.—Allende 72.
- Rivera Antonio.—Puebla 105.—Teléfono 1-37.
- Rivera B. Rodolfo.—Veracruz 304.
- Rivera Lauro S.—Sinaloa e Hidalgo. Teléfono 1-38.
- Rivera Soto Angel, doctor.—Nayarit 109-Norte.—Teléfono 2-67.
- Rizo D. Manuela, profesora.—Galeana y Puebla 601.
- Rizo Epigmenio G.—Puebla y Galeana 815.
- Robles José Ascensión.—Madero 26. Plano Oriente.
- Rodríguez Andrés.—Sonora 500.
- Rodríguez C. José.—Tézamo 543.
- Rodríguez D. José, doctor. — Veracruz 221.
- Rodríguez Francisco G. — Veracruz 433.—Teléfono 4-28.
- Rodríguez Francisco G. — Callejón Hidalgo 414.
- Rodríguez Francisco J.—Puebla 23.—Teléfono 66.
- Rodríguez G. Emiliano. — Durango 107.
- Rodríguez G. Ricardo. — Callejón Morelos 508.
- Rodríguez Juan E.—Puebla 416.
- Rodríguez Juan E.— No Reección 607.
- Rodríguez Jesús.—Zaragoza 802.
- Rodríguez M. Graciela.—Puebla 104.
- Rodríguez Refugio M. de.—Galeana 802.
- Rodríguez Ricardo R.—No Reección 715.
- Rodríguez Silvano.—Sonora y Galeana.
- Rojas G. Margarita.—Zaragoza 1,204.
- Rojas Roberto, profesor escénico. — Puebla 138.
- Rojas Salvador.—Chihuahua.
- Romano F. Esteban.—No Reección 503.
- Romero C. Luis.—Madero 102.
- Romero Ferrer Oscar, cirujano-dentista.—Sonora 229.—Teléfono 2-53.
- Romero José C., doctor.—Nayarit 756. Teléfono 4-01.
- Romero Pedro.—Zacatecas 226.—Teléfono 1-42.—Apartado 142.
- Romero Sara C. de.—No Reección 800.
- Romero V. Bernardo.— Chihuahua 318.
- Romero V. Ramón.— 5 de Febrero 232.
- Romo Felipe.—Chihuahua 529.



S

- Romo García Jesús.—Chihuahua 529.
- Rosa Alberto de la.—Callejón Sonora 514.
- Ross Eduardo G.—Sonora 656.
- Ross Roberto M. Sonora 542.
- Rubalcaba Heriberto.— Callejón Sidar 307.
- Rubalcaba T. Rubén.— Puebla 424.
- Rubio Armando E.—Chihuahua 137.—Teléfono 3.
- Rubio N. Francisco.—Puebla 600.
- Rubio Sarmiento Tomás.— Callejón Sidar 338.
- Rubio Vicente.—Sonora 629.— Teléfono 2-93.—Apartado 163.
- Ruiz Avilés Francisco.—Sonora 544.
- Ruiz Benjamín.—No Reección 305.
- Ruiz Enrique.—Sufragio Efectivo 30.
- Ruiz Ignacio.—Callejón Morelos 441.
- Ruiz Jesús F.—Durango 247.—Teléfono 3-69.
- Ruiz José María, profesor. — Escuela "Prof. Fernando F. Dworak".
- Ruiz Teodoro E.—Callejón Sidar 443.



- Salas Julia M.—Chihuahua 407.
- Salazar A. José.—Zacatecas 533.
- Salazar María Luisa.—Obregón 209.
- Salazar S. Heriberto, profesor.—Sinaloa 572.
- Salido Felizardo.—Zacatecas 47.—Teléfono 1-78.
- Salido O. Martín, Cirujano-dentista.—Sinaloa 313. (Bajos).
- Salmerón A. Julián. — Tamaulipas 802.
- Salmón Antonio.—Sonora 14.—Teléfono 2-69.
- Sánchez José A.—Sinaloa 28.
- Sánchez Jorge A.—5 de Febrero.
- Sánchez Jesús A.—Chihuahua 232.
- Sánchez Max.—Hidalgo 305.—Teléfono 3-43.
- Sánchez Trinidad S. de.— Hidalgo 1,200.
- Santacruz Francisco.—Coahuila 431.
- Santacruz J. Joaquín. — Coahuila 423.
- Santos José O.—Madero 204.
- Sarachi Jesús de.—Sonora, extremo Sur, tras la cortina de árboles.
- Schraidt Juan Adolfo. — Puebla y Guerrero.—Teléfono 1-92.



Pánfilo T. Maldonado

COAHUILA 159

TELEFONO 3-27

Instalaciones Eléctricas Visibles y Ocultas, y toda clase de trabajos del Ramo.

EXPERTO EN INSTALAR TODA CLASE DE APARATOS ELECTRICOS

Schill Jacobo.—Sonora y Sochi.

Segura Víctor L.—Sufragio Efectivo 201.

Sepúlveda L. Guadalupe.—Galea 413.

Sepúlveda Martín.—Madero 111.

Serrano Gabriel, ingeniero.—Zacatecas 240.

Sierra Armando.—Durango 601.

Silva Sebastián.—Sonora 605.

Sing Cartar.—Tamaulipas 700..

Sobarzo Abelardo B.—Chihuahua 18. —Teléfono 3-47.

Solano A. Juvencio.—Galeana 409.

Solano J. Refugio.— No Reección 1,507.

Soria Alonso Gilberto.—Durango 5. —Teléfono 1-80..

Sotelo Castro Germán. — Callejón Morelos 606.

Soto Pomposo.—Puebla 245.

Sterling Eugenio R.—Sinaloa 110.— Teléfono 2-56.—Apartado 132.

Suansquist Carlos. — 5 de Febrero 620.

Swift Royal J.—5 de Febrero 118.— Teléfono 1-58.

Symanski Manuel.—Nayarit 312. — Teléfono 3-65.



Talamantes G. Gustavo. — 5 de Febrero 29.

Tamayo Toribio.— No Reección y Sinaloa.

Tapia Francisco R.—Puebla 118.

Tapia Gustavo E.—Puebla 428.

Tapia Pablo.—Obregón 107.

Tavares Soto Fernando.—Puebla 220.

Tavares Soto Guillermo. — Chihuahua 25.—Teléfono 4-40.



U

- Tavizón Manuel J. Chihuahua 373. fono 2-46.
- Tellechea Daniel.—Chihuahua 21.— Teléfono 4-81.—Apartado 169. Torres Carlos F.—Nayarit 204.—Teléfono 2-39.
- Tellechea Francisco. — Francisco I. Madero 165. Torres Zeferino.—Sonora 304.—Teléfono 8-9.—Apartado 52.
- Terán Armando A.—No Reección y Puebla.—Teléfono 7-4. Traslaviña José A.—Chihuahua 635.
- Terrazas Ignacio.—Nayarit. — Teléfono 1-65. Truqui Ernesto.—Sinaloa.—Teléfono 1-65.

U

- Urbina Matías L.—Veracruz 421.— Teléfono 1-84. Urrea Parra Armando.—Sonora 310.
- Uñas M. Salomé.—Puebla 622. Urrea Parra Eduardo, abogado.—Sonora 222.—Teléfono 5-03.

V

- Valdés C. Antonio. Chihuahua 658. Valenzuela José María. — Zacatecas 206.
- Valdés Francisco.—Galeana 909. Valenzuela Lidia R.—Tamaulipas 410.
- Valencia Yáñez Luis Fermín.—Coahuila 400. Vargas Angel P.—Sonora 250.—Teléfono 2-43.
- Valenzuela A. Armando. —Chihuahua 400. Vargas Eduardo M.—Sinaloa.—Teléfono 3-79.
- Valenzuela Arnulfo. — Chihuahua 409.—Teléfono 1-56. — Apartado 161. Vargas M. Alberto, Ingeniero.—Puebla 206.—Teléfono 432.
- Valenzuela Arturo.—Zaragoza 704. Vázquez Agustín.—Callejón Durazno 215.—Teléfono 1-54.—Apartado 41.
- Valenzuela Dolores Avila de. Vázquez Gudiño Moisés.
- Valenzuela Gerardo E.—Guerrero y Chihuahua.—Teléfono 1-00.



W

- Vázquez Guillermo.—Sinaloa 553.—
Apartado 13.
- Vega L. Regino.—5 de Febrero 303.
- Vélez Guillermo C.—Zacatecas 721.
- Verdugo Andrés.—Galeana 600.
- Verduzco Oscar Octavio. — Juárez
104.—Plano Oriente.
- Verduzco Rosario.—Guerrero y Vera-
cruz.—Teléfono 2-41.
- Vidal Angel G. — Madero 43-Norte.
Plano Oriente.
- Vidal M. Gerardo.—Veracruz.
- Villegas A. Gabriel.—Chihuahua 15
Norte.—Teléfono 1-87.—Apartado
121.
- Villegas Gerónima.—Chihuahua 333.
- Villegas José.—Puebla 424.
- Vizcaíno Francisco.—Durango 325.
- Vizcarra S. Heraclio.Durango 809.

W

- Watanabe Federico.—Chihuahua 322.
- Wattson José I.—Zacatecas 535. —
Teléfono 4-45.
- Wehara Osamu.—Chihuahua 231.
- Woolfolk Enrique A.—Callejón Sidar
232.—Teléfono 2-64.
- Woolfolk Santiago R. — Chihuahua
635.—Apartado 10.
- Wilson Maria Teresa de.— Galeana
1,099.
- Wisner Rosario.—Zacatecas 819.

Z

- Zambada Rafael L.— 5 de Febrero
236.—Teléfono 1-13.
- Zaldívar Saturnino A.—Veracruz 326.
- Zamorano Albertano.—Puebla y Za-
peroa 801.
- Zamorano Carlos.—Cuchus y Duraz-
no.
- Zamorano Margarita.—Sonora 650.
- Zamorano Rafael.—Cuchus 502.
- Zamorano Rosenda V. de.
- Zamudio G. Juan.—Madero 13. Pla-
no Oriente.
- Zamudio Manuel.—Puebla 669.



Z

GUILLERMO JORDAN

PINTOR

Rótulos y Letreros — Pintura de Casas interior y exterior — Barnizar y Esmaltar
Muebles en todos colores — Carpintería — Cielos de Manta y Cartón —
Muebles de Cocina — Desayunadores — Vitricas Modernas para Tienda

CHIHUAHUA 320

CIUDAD OBREGON, SONORA

Zaragoza Pedro.—Hidalgo 399.—Teléfono 2-11.

Zorrilla Joaquín G. — 5 de Febrero 233.

Zavala Manuel D., Periodista.—Guerrero y Sinaloa.

Zubía Teófilo.—Veracruz.— Teléfono 4-19.

Zayas Jesús Antonio.—5 de Febrero 213.—Teléfono 2-36.

Zúñiga Pedro.—Sonora 680.—Teléfono 3-35.



*Otro aspecto de la Escuela
Dworak*



LUDERS, S. A.

Apartado Num. 55

Teléfono 39

CIUDAD OBREGON, SONORA

ALMACENISTAS DE ABARROTOS, VINOS Y ROPA

DIRECTORIO CLASIFICADO

ABARROTOS.—Almacenistas.

"Abarrotos", S. A.—No Reección y 5 de Febrero.—Teléfonos 35 y 77.
—Apartado Núm. 99.

Arturo Morales, S. A., Sucl.—5 de Febrero 70.—Teléfono 24.

Comercial e Importadora Sonorense, S. A.—Sonora 318.—Teléfono 92.
—Apartado 174.

"La Regional", S. A.—Sonora y Galeana 417.—Teléfono 3-88.

"Luders", S. A. — No Reección y Chihuahua.—Teléfono 39.—Apartado 55.

Salvador Andrade y Cía.— Galeana 710.—Teléfono 2-75.

Unión de Comerciantes Detallistas del Valle del Yaqui, S. A. de C. V.— Galeana 709.—Teléfono 2-45.—Apartado 161.

ABARROTOS.—Menudeo.

ANACLETO P. ORTEGA. — Esquina Tézamo y Callejón Hidalgo. Abarrotos en General.—Precios Razonables.

Casa Terán.—No Reección y Puebla.

Arturo Morales, S. A. Sucl.

Casa Matriz en Guaymas, Son.

Establecida en 1897

Ferretería, Maderas y Material de Construcción.

ABARROTOS AL POR MAYOR



BANCO AGRICOLA SONORENSE, S. A.

INSTITUCION DE DEPOSITO

OFICINA MATRIZ:
CIUDAD OBREGON, SONORA

SUCURSAL:
NAVOJOA, SON.

AGENCIA:
HUATABAMPO, SON.

CAPITAL SOCIAL: \$1.500.000.00
TOTALMENTE PAGADO

F U N D A D O E N 1 9 3 3

Unión de Crédito Agrícola de Cajeme, S. A. de C. V.

ORGANIZACION AUXILIAR DE CREDITO

Calle Guerrero 411

Apartado Postal 31

TELEFONOS: 46 y 2-29

CIUDAD OBREGON, SONORA, MEXICO.

EL COLEGIO "GUANAJUATO"

Ofrece sus servicios Educativos:
PRIMARIA ELEMENTAL Y SUPERIOR

PROGRAMA DE LA SECRETARIA DE EDUCACION PUBLICA

Puebla Número 16

Ciudad Obregón, Son.



ABOGADOS

"El Faro".—No Reelección y Callejón Sidar.

"EL APENITAS".—Abarrotes al Menudeo.—Todo lo que el Barrio Necesita, a Precios Bajos. — Ramón García, Propietario.—Chihuahua y Tézamo.

"El Paso".—No Reelección 614.—Teléfono 486.

"La Libertad".—Mercado Municipal.—Teléfono 3-88.

"LA BALANZA COMERCIAL".—Jesús Campa.—Ropa y Abarrotes en General — Puebla y Zaragoza — Teléfono 3-95. — Ciudad Obregón, Sonora.

Librado L. Lugo. — Puesto 308. — Mercado Municipal.

Tienda Popular número 3.—Chihuahua 603.

ABOGADOS

Eduardo Urrea Parra.—Sonora 222.—Teléfono 5-03.

Francisco de P. Alvarez.— Chihuahua 122.—Teléfono 7-6.— Apartado 106.

Francisco Duarte Porchas.—Callejón Sonora 242.

Guillermo Acedo Romero.— Notario Público Núm. 4.—Sonora 210. — Teléfono 1-42.

Miguel Castro y Soto.—Notario Público Núm. 2.—Sonora 213.—Teléfono 4-44.

Tomás Avilés Gutiérrez.— Hotel del Valle.

Raúl Espinosa A.—Chihuahua 122.—Teléfono 7-6.—Apartado 106.

Victoriano Díaz A.—Sinaloa 114. — Teléfono 1-81.—Apartado 195.

ABONOS — FUMIGANTES SEMILLAS

G. A. Enciso.—No Reelección 302.

ACADEMIAS

Espinosa.—5 de Febrero.

ACADEMIA COMERCIAL PITMAN.—Colima 226.—Cursos: Taquigrafía, Mecanografía, Redacción, Ortografía, Correspondencia Bancaria y Archivo. — Manuel G. Serrano, Director.

AGENTES DE NEGOCIOS

JOSE J. CORRALES.—Atiende toda Clase de Asuntos Judiciales y Administrativos.—Colima 335.

Anacleto Avilés. — Callejón Nayarit 223.

MODESTO FUENTES F.—Agente de Negocios Judiciales y Administrativos.—Calle Veracruz Núm. 395.—

Candelario Gómez.—Callejón Hidalgo 46.



AUTOMOVILES

Asuntos Judiciales y Administrativos.

—AMPAROS.—Manuel Zamundio.

—Puebla 669. — Ciudad Obregón, Sonora.

AUTOMOVILES.—Agentes.

Automotriz Regional, S. A.—Guerrero y Jalisco.—Teléfono 233.

Autos y Accesorios, S.A.— Sonora 226.
—Teléfonos 2-87 y 2-89.

Express Wells Fargo. — Guerrero y Sufragio Efectivo.—Teléfono 2.

“Obregón Motors”, S. A.—Guerrero 429. (Ed. Financiera).

AUTOMOVILES —Refacciones

Auto Refacciones del Yaqui, S. A.— Sonora 256-258.—Teléfono 2-51.

Comercial de Sonora, S. A.—Guerrero y Sonora.

Guillermo Vázquez. — 5 de Febrero 500..

Rodríguez y Aguilar.—5 de Febrero 70.—Teléfono 121.— (Fundada en 1936).

AUTOMOVILES.—Reparaciones.

Manuel Parra.—5 de Febrero 590.— Teléfono 2-35.

Sebastián Silva.—Sonora 481.— Teléfono 4-75.

AUTOMOVILES.—Pintura.

Pedro Edmundo Escobar. — Tézamo 611.

AUTOMOVILES.—Sitios

Montoya y Beas.—Sonora y No Reelección.—Teléfono 1-45.

Ramón Blanco C.—Sonora y No Reelección.—Teléfono 29.

Número 5.—Sonora y No Reelección.—Teléfono 5.

Número 14.—No Reelección (Frente al Mercado).—Teléfono 14.

Número 19.—No Reelección y Callejón Durazno.—Teléfono 19.

Número 21.—No Reelección y Callejón Durazno.—Teléfono 21.

BANCOS E INSTITUCIONES AUXILIARES DE CREDITO

Banco Agrícola Sonorense, S. A. — Guerrero y Sonora. — Teléfonos 1-22 y 2-34.

Banco del Pacífico, S. A.—No Reelección 414.—Apartado 1-64.

Banco Nacional de Crédito Ejidal, S. A.—No Reelección 314.— Teléfono 4-31.—Apartado 130.

Banco Nacional de México, S. A.—5 de Febrero 234. — Teléfonos 20 y 81.



P R E F I E R A

CALZADO CABANILLAS

E S M E J O R !

CIUDAD OBREGON, SONORA

Crédito Industrial y Agrícola de Occidente, S. A. — Guerrero y 5 de Febrero.

Unión de Crédito Agrícola de Cajeme, S. A. de C. V.—Guerrero 111.—Teléfonos 46 y 2-29.—Apartado 8-1.

Unión de Crédito Agrícola del Yaqui, S. A. de C. V.—Guerrero y Sonora.—Teléfonos 3-64 y 2-49.—Apartado 1-52.

**BICICLETAS.—Venta
y Reparación.**

Liberato Figueroa.—Chihuahua 320.

BOTICAS

“Cajeme”.—No Reección y Sonora. Teléfono 9.

“Central”.—Sonora 312.

“Del Pueblo”.—No Reección 705.

“Económica”.—No Reección y Callejón Hidalgo.

“Guadalupana”. — No Reección y Chihuahua.—Teléfono 4-41.

“Nueva”.—No Reección 512.

“Rex”.—No Reección y Chihuahua.—Teléfono 3-06.

CAMARAS

Nacional de Comercio e Industria de Ciudad Obregón.—Edificio Financiera.—Guerrero y 5 de Febrero.—Teléfono 1-55.

CANTINA

“EL GATO NEGRO” —Chihuahua y Galeana.—Teléfono 4-25.— Cervezas de todas marcas cerradas y de barril.—Vinos del país y extranjeros. — Botanas diariamente. — Cayetano Portugal, propietario.

Club Bohemio.—No Reección y Zacatecas.

Club Social Deportivo México.—5 de Febrero 225.

“La Minerva”.—Guerrero 512.

Salón Jalisco.—Zacatecas y Zaragoza

Salón Sur.—Sonora y Zaragoza.

El Paraíso.—Zaragoza y Callejón Hidalgo.



CARPINTERIAS

CARPINTERIAS

José Guadalupe Ocampo. — Sinaloa 525.

"La Industrial".—Sonora 511.

Dávalos.— No Reección y Callejón Tamaulipas.

Lorenzo González.—Zaragoza y Callejón Durango.

CENTROS RECREATIVOS

Club Campestre, S. C. P.—Chihuahua y Calle 2.—Teléfono 30.

CERVEZAS.—Agencias.

Comercial del Yaqui, S. A.—Sonora 136.—Teléfono 13.—Apartado 1-56.

Comercial Distribuidora, S. A.— Sinaloa 24.—Apartado 171.

Distribuidora de la Cervecería de Sonora.—Sonora 200.—Teléfono 4-5.

Pedro Zúñiga, S. A.—Sonora 728.— Teléfono 3-35.—Apartado 126.

COLEGIOS

"Guanajuato".—Puebla 16.

"Sonora".—Zacatecas 322.

COMISIONISTAS

Claudio S. Dardoub. — Chihuahua 233. — Teléfonos 4-54 y 2-22.—Apartado 70.

Equipos del Pacífico, S. A.—No Reelección 400.—Teléfono 3-14.

Santiago Woolfolk.—Chihuahua 222.

Anselmo Gastélum. — 5 de Febrero 220.—Teléfono 3-61.

CONTABILIDADES

Anselmo Gastélum. — 5 de Febrero 222.—Teléfono 3-61.

Contabilidades y Auditorías.—Miguel . . F. Anzaldo, Contador Público-Auditor.— Edificio Financiera, despacho número 10.—Teléfono 2-10.— Apartado N° 29.

Ildefonso Barreras D.—5 de Febrero 212.

Contabilidades y Asuntos Administrativos.—Francisco Burgos Villa. — Zacatecas 206.—Teléfono 3-73.

Oficina Contable Administrativa. — Edificio Financiera, despacho número 3.—Teléfono 339.— Apartado 114.

Matías L. Urbina.—Contabilidades y Asuntos Fiscales.—Chihuahua Número 230.

CRISTALERIAS

Cristalería del Pacífico. — Zaragoza y Callejón Sinaloa.

ELECTRICIDAD

Empresa de Servicios Públicos de los Estados Mexicanos, S. A., producto-



ESCUELAS

ra de fluido.—Guerrero y 5 de Febrero.

"Universal Eléctrica".—Venta de Artículos.—5 de Febrero 230.—Teléfono 3-49.

Peart. Reparación. — 5 de Febrero 480.

Eléctrico.—Reparación. — Sinaloa y Galeana.

ESCUELAS

Secundaria N° 2.—Guerrero y Callejón Nayarit.—Teléfono 3-18.

Centro Escolar Cajeme.—Sonora, extremo Sur...Teléfono 1-03.

Carlos M. Calleja.—Veracruz.—Teléfono 7-5.

Profesor Fernando F. Dworak.—Zaragoza y Durango.

Enrique C. Rébsamen.—Cerrada de Hidalgo.—Plano Oriente.—Teléfono 1-35.

ESTUFAS DE GAS

"Combustibles", S. A.—Edificio Financiera.—Teléfono 4-94.

FERRETERIAS

Arturo Morales, S. A., Sucl.—5 de Febrero 70.—Teléfono 2-4.

Francisco E. Félix. — 5 de Febrero 223.—Teléfono 4

Byerly, S. A.—No Reección y Sinaloa.—Teléfono 1-6.

FERROCARRILES

Sud-Pacífico de México. — Teléfono 3-2.

FIANZAS

"La Guardiania", S. A. — Callejón Durazno 215.—Agencia.

FOTOGRAFOS

Blancarte.—No Reección 610.

FOTOGRAFIA "GRAFF". —Agencia Kodak autorizada. — Sonora 241. —Apartado Postal 168.

Tavizón.—Chihuahua 273.

Valdés.—Chihuahua 219.

FRACCIONADORAS

Agrícola Náinari.—Sonora 227.

Civil Limitada.—Chihuahua 222.

FRUTAS.—Depósitos.

Gustavo Inclán.—Mercado Municipal puesto N° 307-A.—Caile 5 de Febrero.

FUNDICIONES

Fundición de Cajeme.—Nayarit 456. —Teléfono 1-48.—Apartado 17.

Fundidora de Sonora, S. de R. L.—Hidalgo y California.



FUNERARIAS



LA CASA VANGUARDISTA DE LA MODA

Almacén de calzado y novedades.

VISITELA UNA VEZ Y SERA UN CLIENTE
MAS PARA ESTA CASA.

No Reección 305.

FUNERARIAS

Moderna.— Sinaloa 49. — Teléfono 1-76.

Contreras.—Galeana 800.— Teléfono 1-36.

GASOLINA.—Expendios.

Auto Servicios, S. A.—Sufragio Efectivo y Sinaloa.—Teléfono 2-90.

Andrés Verdugo.—Sinaloa y Zaragoza.—Teléfono 1-93.

Cía. Proveedora del Yaqui, S. A.—Zaragoza y 5 de Febrero.—Teléfono 2-60.

Guillermo Vázquez.—Zaragoza y 5 de Febrero.—Apartado N° 13.

Salvador Márquez.—Galeana y 5 de Febrero.—Teléfono 3-44.

Unión de Choferes del Valle del Yaqui, S. C. L.—No Reección y Veracruz.—Teléfono 1-46.

HERRERIAS

Puebla y Tézamo.

No Reección y Callejón Sidar.

HOSPITALES

Municipal.—Zacatecas, extremo Norte.—Teléfono 23.

HOTELES

Cajeme. — Callejón Hidalgo 414.—Teléfono 4-28.

Colonial.—Guerrero 102. — Teléfono 4-76.

Del Valle.—Veracruz y Galeana.

Imperial.—Guerrero y Sinaloa.—Teléfono 62.

Kuraica.—5 de Febrero 56.—Teléfono 47.

Nacional.—Sonora 266.

Palacio.—Nayarit y Guerrero.—Teléfono 1-61.

IMPRENTAS

Cajeme.— No Reección y Callejón Hidalgo.—Teléfono 214.

Del Yaqui.—5 de Febrero 228.—Teléfono 71.



Banco Mercantil y Capitalizador, S. A.

DE MAZATLAN, SINALOA

DE LA PROVINCIA Y PARA LA PROVINCIA

Agente en Ciudad Obregón, Sonora, Manuel de S. Palomares

IRRIGACION

Irrigadora del Yaqui, S. A.—Sonora
207..

JOYERIAS

Joyería y Relojería "ESMERALDA".
Prisciliano V. Dueñas, Propietario.
5 de Febrero número 257. Ciudad
Obregón, Sonora.

"La Violeta".—No Reección 514.

LEÑA Y CARBON

Aureliano Martínez.— Guerrero 910.
Teléfono 4-06.

LOTERIA NACIONAL

Agente Manuel de S. Palomares.—
Edificio Teatro Obregón. Teléfono
416.

LUBRICANTES

Lubricantes, S. A.—Nayarit 222.

MADERAS

Maderera de Occidente, S. A.—Telé-
fono 55.—Zaragoza 11.

Morales, S. A.—Nayarit 223. Teléfo-
no 2-70.

MAQUINARIA

Implementos y Maquinaria, S. A.—
Zaragoza 209. — Teléfono 1-66.—
Apartado 122.

L. M. Byerly.—No Reección y Si-
naloa.

Maquinaria Agrícola, S. A.—Guerre-
ro 409.—Teléfono 2-89.

Maquinaria e Implementos del Pací-
fico, S. A.—Guerrero y Sonora.

Maquinaria General del Occidente,
S. A.—Sufragio Efectivo 225.—Te-
léfonos 141 y 8-5.—Apartado 24.

MEDICOS

Angel Rivera Soto.—5 de Febrero y
Zaragoza.—Teléfono 2-27.

Carlos Ibarra Seldner.—Sonora 249.
—Teléfono 2-80.

Ernesto Rodríguez Navarro. —Hotel
Kuraica.



MEDICOS

Gabriel Amézaga Irazoqui. — Guerrero y Zacatecas..

Jesús Alfonso Cadena.—Zaragoza y 5 de Febrero.—Teléfono 3-6.

Jesús C. Flores.—Chihuahua 244.—Teléfono 79.

José Arias.—Chihuahua 244. — Teléfono 4-91.

José C. .Romero.—Nayarit 756.

José Gómez Orozco. — Chihuahua 207.—Teléfono 4-10.

José López Morales.—Sonora 225.

Luis Farfán.—5 de Febrero y Zaragoza.—Teléfono 40.

Miguel Angel Bejarano.—5 de Febrero 53.—Teléfono 4-51.

Miguel Cárdenas Pinedo.— Guerrero y Chihuahua.—Teléfono 3-4.

Perfecto Antonio Caloca. — Sonora 269.—Teléfono 2-28.

Rafael A. Pérez Aceves.— Sanatorio Ejidal.

Rafael A. Ramos.—Sonora 246. — Teléfono 3-30.

Rafael Ramos E.—Sonora 246.—Teléfono 3-30.

Regino Ibarra G.—Zaragoza y 5 de Febrero.—Teléfono 2-85.

Rubén Araica.—Guerrero 46.—Plano Oriente.

MERCERIAS

MERCERIA DE OCCIDENTE.—Loza y Cristalería, Pinturas, Materiales Eléctricos, Papelería y Herramientas.—No Reección 607.—Apartado 214.—Juan E. Rodríguez, propietario.

MODAS

Casa "Luz".—Mercado Municipal. — No Reección y 5 de Febrero.
"La Juvenil".—No Reección y Zacatecas.

MOLINOS HARINEROS Y ARROCEROS

Cía Arroceras Río Yaqui, S. A.—No Reección 22.—Teléfono 3-3.

Cía. Molinera del Río Yaqui, S. A.—Sufragio Efectivo 35. — Teléfonos 2-73, 2-97, 12 y 4-50.—Apartado 4.

Harinera del Yaqui, S. C.—No Reección y Jalisco.—Teléfono 5-2.

Molinos Harinero y Arroceros del "65". Zona Industrial Núm. 2.—Teléfono 2-78.

MUEBLES

Casa Paredes.— Edificio Financiera. —5 de Febrero 218.

Cía. Industrial Mueblera. — Sonora 239.—Teléfono 1-29.



NUEVAS INDUSTRIAS

"El Hogar Moderno", S. A.—5 de Febrero 217.—Teléfono 2-78.

NUEVAS INDUSTRIAS

Linera de Sonora, S. A.—Zona Industrial N° 2.—Teléfono 4-34.— Apartado 132..

"Secadoras de Arroz", S. A.—Plantas instaladas a espaldas de "Almacenes Nacionales de Depósito", S. A.

ODONTOLOGOS

Adrián del Arenal.—Chihuahua 256.

J. Ovidio López.—Chihuahua 246.— Teléfono 3-96.

José Rodríguez D. — Sonora 224.— Teléfono 2-21.

Martín Salido O.—Zaragoza y 5 de Febrero.—Teléfono 2-63.

Oscar Romero Ferrer.—Sonora 229.—Teléfono 2-63.

OPTICAS

Científica.—Sonora 234.

ORQUESTAS

Blanco y Negro, de Manuel Coronado. Sonora 714.—Teléfono 80.

OFICINAS PUBLICAS

Agencia Fiscal del Estado.— Sonora 215.—Teléfono 44.

Cárcel Pública. — Jalisco, extremo Norte.—Teléfono 38.

Comisión Nacional de Irrigación.— Sufragio Efectivo 209. — Teléfono 226.

Correos.—5 de Febrero 227. —Teléfono 1-16.

Guardería Forestal y de Caza.—5 de Febrero 729.—Apartado 38.

Jefatura de Policía.—Jalisco, extremo Norte.—Teléfono 11.

Juzgado de Primera Instancia—Nayarit 53.—Teléfono 6-9.

Oficina Subalterna Federal de Hacienda. — Edificio Financiera (altos).

Oficinas Municipales. — Nayarit 57. Teléfono 60.

PANADERIAS

"La Central.—5 de Febrero 228. — Teléfono 2-38.—Apartado 7.

"La Especial".—Zaragoza 418.

"La Frontera".—Zacatecas 619.—Teléfono 3-66.

"La Moderna". — No Reección y Puebla.—Teléfono 4-02.

"La Sin Rival".—Galeana 613.

PEINADOS

Chihuahua 316.—D. de Barreto.



PELUQUERIAS

"EL NUEVO MUNDO"

PARA SERVIRLE, EN SONORA Y GALEANA

Esta es la casa de todo el mundo y en ella hallará constante
surtido de ropa, calzado y novedades.

PELUQUERIAS

Obregón.—Galeana 693.

Rizo.—Chihuahua 320.

Regis.—Sonora 264.

Sonora.—Sonora 112.

PERFUMERIAS

"LA MEXICANA". — Perfumería. —
Ricardo Rodríguez G., Propietario.
..—No Reección 799.—Artículos de
Tocador.— Aparatos y Soluciones
para Salones de Belleza

"LA ORQUIDEA".—José Salazar A.,
Propietario.— Joyería, Perfumería,
Regalos, Novedades.— Representa-
..ciones Comerciales.—Mercado Mu-
..nicipal N° A-302.—Teléfono 3-68.

PERIODICOS

"Diario del Yaqui".—Sinaloa 440.—
Teléfono 3-66.

"Heraldo del Yaqui". — Guerrero y
Sinaloa.—Teléfono 28

PUBLICACIONES, LIBROS, PAPELERIA

"El Radio".—Sonora 225.

"La Principal".—5 de Febrero 218.

QUIMICOS

Elvira del Arenal.—Sonora 224.

Fernando Orozco Cárdenas. — 5 de
Febrero y Zaragoza.

Jorge Manuel Buelna.— No Reelec-
ción 520.

José L. Guerra.—No Reección.—
520.

RADIODIFUSORAS

X.E.A.P. — Edificio Cervecería de
Sonora.—Teléfono 2-60.

X.E.O.X.—Guerrero 310.— Teléfo-
no 2-00.

RELOJERIAS

Pedro Meza.—No Reección 508.



RESTAURANTES

"Cócorit".—Sonora 272.

"MADRID".—Sonora, frente a Cinelandia.

"Sam".—Chihuahua 245.— Teléfono 1-02.

SALONES DE BELLEZA

"Margot".—Sonora 238. — Teléfono 1-40..

"Elite".—Sonora 230.

SANATORIOS

Sanatorio Dr. Francisco Montes de Oca.—5 de Febrero y Zaragoza.—

Sanatorio Ejidal. — 5 de Febrero y Guerrero.

Sanatorio Ramos.—Sonora 246.

SASTRERIAS

Sastrería "EL MODELO".—Veracruz y No Reección. — Surtido Constante de Telas Propias para cada Estación.—J. Jesús Partida, Propietario.

Araiza.—Chihuahua 306.

La Fama.—Sonora 250.

Pedro A. Hernández. — Chihuahua 460.

Santana.—Sonora 245.

RESTAURANTES**SEGUROS**

"La Provincial".— Agente José Luis Pérez R.—Sonora 608.

Aseguradora Anáhuac.—Callejón Durazno 215.—Agente, A. Vázquez.

SODERIAS

"El Niágara".—Sonora 304.—Teléfono 8-9.

"Mexicana".—Sonora 137.

"Polar".— Tézamo 706. — Teléfono 4-29.—Apartado 189.

TALABARTERIAS

J. M. Picos.—Sonora 417.

Emiliano Rodríguez G. — Durango 107.

TALLERES

Alcántar.—Radiotécnica.— 5 de Febrero 204.—Teléfono 4-60.

Leriget.—Mecánica.— Sufragio Efectivo 75.—Teléfono 3-82.

Rodríguez y Aguilar.—Reparación y pintura autos.—5 de Febrero 70.—Teléfono 1-21.

Silva.—Estación Baterías y Vulcanización.—Sonora 481. — Teléfono 4-75.

Coffey.—Mecánica y fundición.—5 de Febrero 506.—Teléfono 3-56.



TEATROS Y CINES

Eléctrico.—Sinaloa y Galeana.

Velarde.—Mecánica y torno.— Sinaloa y Galeana.—Teléfono 1-07.

Autos y Accesorios, S. A.—Refacción y Reparaciones. — Sonora 226. — Teléfono 2-87.

Pedro Edmundo Escobar.— Pintura, Autocarrociería, Soldadura.— Tézamo 611.

Liberato Figueroa.—Reparación bicicletas.—Chihuahua.—320.

Armando García. — Mecánica y Herrería.—Puebla 602.—Teléfono 8-2.

TEATROS Y CINES

“Cinelandia”.—Sonora 211.—Teléfono 2-83.

Teatro Obregón.—Chihuahua 216.—Teléfono 1-62.

TELEFONOS.—Central Local.

Ericsson, S. A.—Sinaloa 215.

TELEFONOS.—Los de la Policía.

Número 1.—Madero extremo Sur. — Teléfono N° 1-95.

Número 2.—Sonora y No Reección.—Teléfono 1-96.

Número 3.—Madero y Zaragoza. — Teléfono 1-97.

Número 4.—Zacatecas y Zaragoza.—Teléfono 1-98.

TIENDAS DE ROPA, REGALOS Y NOVEDADES

“La Gran Avenida”.—5 de Febrero 229.—Teléfono 2-17.—Apartado 33.

“El Nuevo Mundo”.—Sonora y Galeana.

Casa Laborín.—5 de Febrero 273.—Teléfono 1-72.—Apartado 105.

“La Casa del Bebé”.—Sonora 233.

Casa “Machi”.— Mercado Municipal, local número 303-B.—Calle Sonora.

“Las Novedades”. — 5 de Febrero y No Reección.—Teléfono 5-6.—Apartado 14.

“La Moda de París”.—5 de Febrero y No Reección.

“La Regional”.—Sonora y Galeana.

“El Regalo”.—Chihuahua 236.

TINTORERIAS

Obregón.—Guerrero 279.

TRANSPORTES

Express Wells Fargo & Co.—Patios Sud-Pacífico.—Teléfono 30.

Sociedad Cooperativa de Transportes de Cajeme.—Sonora 404.—Teléfono 4-85.



VINOS Y LICORES

Compañía Molinera del Río Yaqui, S. A.

Sufragio Efectivo Num. 35

Apartado Postal Num. 4

VINOS Y LICORES.—Depósitos.

Max Fuhrmann.—Sinaloa 303.

Casa Salmón.—Sonora 356.—Teléfono 1-18.—Apartado 86.

Pedro Zúñiga, S. A.—Galeana 471.—Teléfono 2-37.

"Las Palmeras".—Chihuahua 271.

San Matías.—Sonora y Galeana.

Vinos del yaqui, S. de R. L.—Sonora 200.

VULCANIZADORAS

Daniel Otáñez.—5 de Febrero 373.

ZAPATERIAS

Bonilla.—Chihuahua 365 y Durango 320.

Cabanillas.—5 de Febrero 319.—Teléfono 4-73.—Apartado 29.

Casa Ruiz.—Mercado Municipal. —Calle No Reección.

"La Cadena".—No Reección y Sonora.

"La Guaymense".—No Reección y Callejón Hidalgo.

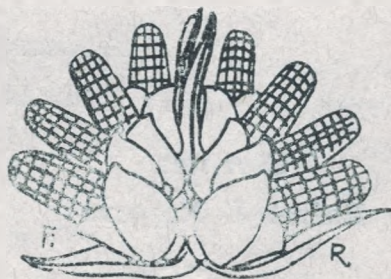

Cámara Nacional de Comercio de Ciudad Obregón

Presidente,
Sr. Gustavo A. Macalpin

Vicepresidente,
Sr. Alfonso R. Bours

Tesorero,
Sr. Juan M. Hernández

Secretario,
Sr. Germán Luders Jr.

VOCALES:

Señores Pedro Zaragoza, Ernesto Truqui, Luis
Cambustón, Rubén Martínez Quintero, José A.
Corral, José L. Guerra.

SUPLENTES:

Señores Rafael González,
Guillermo A. Enciso, Fi-
dencio López, J. Encarna-
ción Chávez, Emilio R.

Bórquez, Alfredo Laguni-
lla, Eugenio de la Puen-
te, Julio Fuentes, Pablo
Jean

Auditor Propietario:

Sr. Próspero G. Cota

Auditor Suplente:

Sr. Raúl Valenzuela G.

Gerente:

Rafael J. Navarro



LEÑA Y CARBON

Pídalos a Aurelio Martínez

Teléfono 4-06

Guerrero 910

CIUDAD OBREGON, SONORA

ESTE ES EL ESTADO DE SONORA

El nombre de Sonora, proviene probablemente de la lengua ópata, derivado de "Sonot", que significa ojo de agua, o "Sonota", lugar de un manantial.

Su capital es Hermosillo, con 19,959 habitantes.

Limita al Norte, con los Estados Unidos; al Este, con el Estado de Chihuahua; al Suroeste y al Sur, con el Estado de Sinaloa; al Sur y al Oeste, con el Golfo de California (o Mar de Cortéz); y al Noroeste con la península de Baja California.

Fue declarado Estado, el día 5 de febrero del año de 1857.

Tiene una superficie de 182,553 kilómetros cuadrados y cuenta con 10 ciudades, 75 Municipios, 11 villas, 53 pueblos, 3 colonias, 272 congregaciones, 332 haciendas, 68 rancherías, 1,851 ranchos, 61 mi-

nerales, 14 minas, 15 campos mineros y un placer de mina, 39 estaciones de ferrocarril, 2 secciones de ferrocarril, 3 faros, 3 campos agrícolas, 5 parajes, 2 embarcaderos, un aserradero, 3 campos leñeros, 67 labores, 2 huertas, 1 celaduría. Total de localidades: 2,864.

Su población es de 316,271 habitantes.

Su altura sobre el nivel del mar, es de 215 metros.

Hermosillo se comunica con la capital del país con 1,435 kilómetros de vía férrea.

La Sierra Madre recorre en toda su extensión la parte oriental del Estado, y arroja diversos ramales y contrafuertes hacia la costa, formando valles y cañadas, por las que serpentean algunos ríos que nacen en las montañas.



B o t i c a

Guadalupana

Ubaldo Martínez F., y Cia., S. de R. L.

Chihuahua y No Reección 302

Teléfono 4-41

CIUDAD OBREGON, SONORA

CASA LUZ

LUZ DE MANZANILLA

5 de Febrero N° 236

Teléfono N° 4-07

Ciudad Obregón, Son., Mex.

**LA CASA QUE VISTE A
LAS DAMAS ELEGANTES.**

**VESTIDOS DE CALLE
Y PARA BAILES**

Especialidad en Vestidos de
Novia, para Primera Comuni-
cación y Bautizos

“Diario del Yaqui”

EL PERIODICO DEL VALLE

Director Gerente: Jesús Corral Ruiz

AL SERVICIO DEL PUEBLO

Una garantía al anunciante por su tiraje efectivo: 3,000 ejemplares diarios



ESTE ES EL ESTADO DE SONORA

Las principales serranías y contrafuertes mencionados, que se elevan al Oeste de la Sierra Madre, son: En Magdalena, las sierras de Guacomea, Mariquilla, Cananea, Teresa y la Sierra Azul; en Arizpe, la sierra de José, la Prieta, la de Bernardino, la de Guadalupe, en la cual se encuentra el cañón de Guadalupe que facilita la comunicación entre los Estados de Sonora y Chihuahua; la Sierra de Bacoachi, el cerro Colorado, la Sierra de Rosalía, la de Aconoché, la de Babicanora, la de Hoasachuca, la sierra Colorada, la sierra de Buenos Aires y la de José. Estas tres últimas en el límite de Moctezuma. En Moctezuma se encuentra la sierra de Sahuaripa, la de Nacozari, la Huásabas, Oposura, Lampazones, Nácori y la de Nator. En Alamos, la sierra de Alamos, que recorre toda su parte Oriental. En Guaymas, la sierra de Bacatete, al Este del puerto de Guaymas y al Norte del Río Yaqui, y la Sierra Prieta, al Norte del mismo puerto. En Ures la sierra de los Locos, la de Querebani y la de Suaqui. En Altar, se alzan varias eminencias aisladas de importancia, tales como la sierra de Teresa de Jesús, cerca de la Villa de Altar, y las de Unión, Sonoita, Pinacate y la del Tule al Norte del mismo Distrito y cerca del límite con los Estados Unidos.

Los ríos más importantes son Yaqui, Mayo Sonora Magdalena.

Altar, Miguel, Moctezuma, Bavispe, Sahuaripa y Mátape. De todos ellos, el único que puede llamarse caudaloso es el Yaqui, siguiendo en importancia el Mayo.

El clima es frío en las sierras, templado y semicálido en las vertientes y los valles, y ardiente y seco en la costa, pero en todas partes salubre.

Respecto a minería, los metales de plata y plomo abundan en todo el Estado. Las minas de oro y los placeres auríferos son incontables en los distritos de Hermosillo, Altar, Magdalena, Arizpe, Sahuaripa y Ures. El cobre abunda en cantidad fabulosa en el de Moctezuma. En el de Altar se encuentran ricas e inagotables minas de antimonio y grandes criaderos de mica. El cinabrio abunda en el pueblo de Batuc, en el Distrito de Ures, y las ricas minas de grafito de las cercanías de San Javier, en el mismo Distrito. Riquísimos y muy extensos son los placeres de oro de Bacoache, Los Llanos, La Ciénega, Perecto y las Palomas. Toda la región comprendida en las faldas occidentales de la Sierra Madre, es un inmenso criadero de carbón de piedra, el cual también abunda en la parte Norte del Distrito de Arizpe, en el límite con el Estado de Arizona.

La flora sonorenses es muy variada: Por ejemplo maderas de construcción hay las siguientes:



ESTE ES EL ESTADO DE SONORA

álamo, aliso, bagote, bálsamo, brasil, caoba, palo campeche, cedro, ciprés, ébano, encino, fresno, palo gateado, granadillo, guayacán, oyamel, laurel, lináloe, madroño, mezquite, nogal, olmo, palo verde, palo fierro, palo de rosa, pinavete, pino, palo mulato, quiebrahacha, roble, sabino, sangre de drago, sauz, tepehuaje, tapincerán y otras plantas textiles y tintóreas, curtientes y medicinales así como florales de ornato y frutales, son muy abundantísimas, principalmente las últimas, de las que pueden mencionarse las siguientes: a guacate, albérchigo, breva, capulín, caña de castilla, cidra, ciruela, chabacano, granada, guayaba, lima, limón, naranja, membrillo, manzana, melón, sandía, pera, perón, pitahalla, olivo, plátano, tejocote, tuna, uva y zapote blanco. Los principales productos agrícolas son: trigo, maíz frijol, garbanzo, chile, tabaco, algodón y panocha.

La fauna es variadísima también: En los ríos se encuentran carpas, truchas, anguilas, matolotes, robalos, lisas, bobos, bagres y otros. El golfo de California es riquísimo en corales y perlas, abundando la merluza y el mero; magnífico ostión, como el que en bancos inmensos se produce en Guaymas y otros lugares de la Costa; exquisito camarón, como el que se encuentra en la desembocadura del Río Yaqui; abundan también la nutria, la foca (lobo mari-

no), las tortugas de carey, las ballenas, los tiburones, los peces espadas, los mantarrayas y muchos otros peces temibles.

Su historia puede resumirse como sigue: Nada se sabe de sus primitivos pobladores, sino que los nayaritas tenían una posesión antiquísima del territorio. Una vez consumada la conquista, quienes primero dieron razón de estas tierras, fueron Cabeza de Vaca y otros españoles, entre los que venía un héroe llamado Estebanillo, quienes formaron parte de la expedición de Pánfilo Narváez, dirigida a descubrir, conquistar y poblar todo el territorio comprendido entre el río de Soto la Marina, en el Estado de Tamaulipas, hasta la Florida, que entonces se tenía por una isla. Allí llegaron en abril de 1528. Mucho sufrieron Narváez y los suyos, teniendo necesidad de volver a embarcarse en cinco canoas, entrando en una de ellas Cabeza de Vaca y sus ya citados compañeros. Todas aquellas embarcaciones siguieron rumbos distintos y se separaron unas de otras; algunas zozobraron, ahogándose los tripulantes y otras alcanzaron las costas por diferentes lugares. Esta expedición y la de Hurtado de Mendoza, que había mandado Cortez por mar para hacer descubrimientos, acercaron a los conquistadores al rico suelo de Sonora y, Nuño de Guzmán, que había ido a la conquista de Jalisco y había oído hablar de e-



ESTE ES EL ESTADO DE SONORA

las, sólo esperó acabar la conquista de dicho reino y el de Tozalán para continuar hacia el Norte. Marchó pues, a su objeto y emprendió la invasión de todo el territorio de Sinaloa y Sonora. Llegó a Culiacán y allí fundó una villa dedicada a San Miguel. Más de un año permaneció en Culiacán, no pudiendo alejarse tanto del reino de Xalisco, de donde continuamente ocurrían a él sus subalternos con distinguidos negocios; resolvió dividir en tres grupos su gente, para que siguiera la conquista de aquellas tierras, y volverse él a Xalisco, en donde consideraba indispensable su presencia. Una de las divisiones expedicionarias se puso a las órdenes de Pedro Almíndez Chirinos, para que invadiese todas las poblaciones existentes; otra a las órdenes de José de Angulo, para que invadiera las costas de California, y la tercera a las órdenes de Cristóbal Oñate, para dirigirse por el Hospital y Capirato. El Virrey don Antonio de Mendoza, en 1540, encargó la conquista de aquellas tierras a don Francisco Vázquez de Coronado, que era Gobernador de la Nueva Galicia por aquel tiempo. Coronado penetró a Sinaloa y Sonora y tomó posesión, a nombre del rey, de aquel vasto territorio

y en seguida regresó a Xalisco. Con las tierras conquistadas por él, se formó la provincia de Sonora, que se extiende desde el río Gila, al Norte, hasta el Yaqui, al Sur y entre el Yaqui y el Fuerte se extiende la provincia de Ostismuri. En 1786, el Conde de Gálvez dividió la Nueva España en 12 provincias, formando una de ellas con las intendencias de Sonora y Sinaloa. Consumada la Independencia, Sonora y Sinaloa formaron una sola provincia, hasta que por decreto de 1823 quedaron separadas. Volvieron a quedar unidas, formando el Estado de Occidente por la Constitución de 1824, y finalmente por decreto del 13 de octubre de 1830 se formaron, con el dicho Estado de Occidente, los de Sonora y Sinaloa, con los límites que actualmente poseen.

Las principales razas aborígenes son la Yaqui y la Mayo. Habitan las más ricas regiones del Estado y se supone que pertenecen a una misma raza. Hablan un dialecto que procede del grupo mexicano-ópata llamado cahita. Su tipo tiene los rasgos de los náhoas y es la única de las razas combativas que poblaron nuestro país. Es sorprendente y enorme la resistencia física que poseen en la ejecución de trabajos rudos, que indi-



LA REPUBLICA MEXICANA

viduos de otras razas no podrían soportar sin visibles signos de agotamiento. Es la raza que en la actualidad siente más grande amor por su libertad y su independencia; ésto, añadido a su espíritu esencialmente bélico, le ha mantenido en continúa agitación contra el blanco, al que llaman yori. Desde pequeños reciben una instrucción que los coloca en condiciones de ser perfectos tirado-

res. Visten pantalón y blusa de mezclilla y usan calzado y sombrero. Debido a la influencia de brujos y agoreros, son muy dados a las bebidas embriagantes. La agricultura y la minería son las actividades a que principalmente se entregan.

Calles y Obregón, deben a esta raza, prácticamente el haber descollado entre los hombres de la revolución armada.



*Parte central de la fachada principal.
de la Universidad de Sonora*

FRANCISCO L. HOYOS

Contabilidades y Asuntos Fiscales

Comisiones

Calle Allend. 512

Teléfono 3-37

Apartado Postal 151

CIUDAD OBREGON, SONORA

REPUBLICA MEXICANA

La Nación Mexicana se encuentra situada en la parte meridional de la América Septentrional del Nuevo Continente, entre los $14^{\circ}33'$ y $32^{\circ}43'$ de latitud Norte, y los $30^{\circ}48'$ y $17^{\circ}08'$ de longitud Oeste del Meridiano de Greenwich. Tiene por límites: al Norte, los Estados Unidos de América; al Este el Golfo de México y el Mar de las Antillas; al Sureste, la posesión británica de Belice y la República de Guatemala y al Sur y al Oeste el Océano Pacífico.

A la República Mexicana puede considerársele enclavada, tanto en la América Central, como en la del Norte, ya por ocupar una gran extensión de terreno en el verdadero centro de unión de ambos continentes americanos, y ya porque si dividimos el Nuevo Mundo en las cinco zonas geográficas veremos que penetra México nueve grados en el Trópico de Cáncer

y se extiende otros nueve en la zona templada.

La línea divisoria con Estados Unidos de América es natural en una gran extensión, pues que la forma el Río Bravo, y el resto, ha sido señalado por procedimientos astronómicos. Estos linderos emanaron de los tratados internacionales entre ambas Repúblicas en los años 1848 y 1853; fue en esta última fecha cuando se fijó definitivamente la línea limítrofe, la cual principia en el Golfo de México tres leguas frente a la desembocadura del Río Bravo; se sigue la traza de un plano por el canal más profundo del lecho medio del Río, hasta el paralelo $31^{\circ}47'$ de latitud Norte que lo corta; después de este paralelo por 100 millas, hacia el Oeste, hasta el meridiano que une ese punto con otro, sobre el paralelo $31^{\circ}20'$, el cual se sigue hacia el Occiden-

LA REPUBLICA MEXICANA

te, hasta encontrar el meridiano 111°, de longitud Oeste de Greenwich. De ese punto, la línea limítrofe se continúa por la traza de un plano azimutal, que termina en la margen izquierda del Río Colorado en un punto situado a 20 millas al Sur de la confluencia del Gila, con el Colorado, sobre el paralelo 32°43'80' de latitud Norte, concluye la línea divisoria por otro plano azimutal que, partiendo de la margen derecha del Colorado, frente a la confluencia indicada termina en un punto del litoral del Pacífico, situado a una legua marina al Sur de la plaza principal del antiguo puerto de San Diego, en Estados Unidos. Se considera la parte austral de su bahía como divisoria entre el litoral de la Alta y el de la Baja California. Por violaciones que posteriormente hubo en el lindero mencionado los gobiernos de ambas naciones acordaron dentro de un espíritu de equidad restablecer las mojoneras a señales divisorias en los lugares correspondientes, lo que se verificó en los años de 1892 a 1896. La longitud de la línea divisoria con los Estados Unidos, es de 2,730 kilómetros.

(Para dar una idea exacta de la extensión de la República antes de la traza anterior diremos que en el Tratado de 1853 se convino en rectificar los límites marcados por el Tratado de Guadalupe Hidalgo (2 de febrero de 1848) concertado después de la injusta

guerra con los Estados Unidos del Norte en 1846-47, y por el cual México, perdió definitivamente a Texas, Nuevo México, Alta California y una parte de Tamaulipas a más de lo que le fué quitado por virtud del Tratado de la Mesilla, región colindante con los Estados de Chihuahua y Sonora.

La superficie cercenada a México fué la siguiente en kilómetros cuadrados:

Extensión de Texas	938,841
Extensión por tratado de 1848	1,353,451
Extensión de lo vendido en 1853	117,963
TOTAL	2,410,253

Por lo anterior, puede decirse que México perdió más de la mitad de su territorio.

La línea divisoria con la República de Guatemala, fué estipulada entre los gobiernos respectivos, el 27 de septiembre de 1882 y precisada definitivamente el 1º de abril de 1895. Según los tratados internacionales, arranca desde un punto en el Océano Pacífico, situado a tres leguas enfrente de la desembocadura del Río Suchiate; remonta al canal medio de la expresada corriente, hasta un punto distante 25 metros del pilar más austral de la Garita de Talquián, lugar perteneciente a Guatemala, desde donde se sigue



LA REPUBLICA MEXICANA

la traza de un plano azimutal que pasa por el punto más alto del Volcán de Tacaná y continúa hasta la cumbre de Buenavista, en la Sierra Madre de Chiapas. Desde ese lugar, se sigue en la dirección Noroeste, hasta la cumbre del cerro de Ixbul, prolongándose por cuatro kilómetros más hasta el punto en donde se forma el vértice de Santiago, para seguir después hacia el Este, el paralelo que cruza dicho vértice hasta el curso del Río Chixoy que sirve de límite natural, hasta su confluencia con el Río de la Pasión, en donde principia el Usumacinta que continúa la línea divisoria, hasta donde lo corta el paralelo que pasa a 25 kilómetros al Sur de la plaza del pueblo de Tenosique, del Estado de Tabasco. Se sigue dicho paralelo rumbo al Este, hasta su intersección con el meridiano correspondiente a un punto situado a la tercera parte de la distancia que hay entre el expresado pueblo de Tenosique y el de Saculuk, contándose esa distancia desde la plaza ya indicada de Tenosique. Se emplea este último meridiano subiendo hacia el Norte, hasta su intersección con el paralelo 17°49' de latitud Norte, que finalmente se sigue hasta la frontera con Belice. La extensión de los límites mencionados es de 900 kilómetros.

La línea divisoria con Belice, que anteriormente formaba parte del territorio nacional, fué motivo de un tratado con el Gobierno Británico, que el Senado mexicano ratificó el año de 1897. Esencialmente la frontera está formada por los siguientes elementos: el plano medio del canal del Bacalar Chico, entre Yucatán y el Cabo Ambergría, que se sigue al Suroeste, hasta encontrar el paralelo 18°09' de latitud Norte continuado, que sirve hasta su intersección con el meridiano 88°02', que se emplaza por el Oeste, de Greenwich, el cual se remonta hasta encontrar el paralelo 18°25', que se emplaza por el Oeste, hasta el meridiano 88°18' que pasa por la desembocadura del Río Hondo. Se sigue esta corriente y la del Arroyo Azul, hasta su intersección con la traza del meridiano que pasa por el Salto de Garbutt formado por el Río de Belice en la frontera de Honduras Británica con Guatemala. Siguiendo después de esa traza hacia el Sur hasta que es cortada por el paralelo cuyo meridiano se baja hacia el Sur, hasta llegar al 17°49' de latitud Norte que sirve de límite con la República de Guatemala. La línea divisoria que se ha descrito tiene una longitud de 170 kilómetros.



DESCRIPCION GEOGRAFICA

El territorio mexicano tiene la forma de un triángulo encorvado alrededor del Golfo de México, con dos apéndices importantes, la Baja California y la Península de Yucatán. El lado que colinda hacia el Norte con los Estados Unidos, mide unos 2,000 kilómetros; el lado más grande, hacia el Oeste y Sur, bañado por el Océano Pacífico, tiene unos 3,200 kilómetros, y el litoral del Golfo de México, hacia el Este, mide 1,300 kilómetros, desde la desembocadura del Río Bravo, límite con los Estados Unidos, hasta la Laguna de Términos en que se inicia la península yucateca.

A lo largo de las costas, principalmente en la del Golfo, se extiende una zona de tierras bajas cuya anchura es mayor en lo general hacia el Norte de la República. El viajero que penetra en el interior del país, después de atravesar esa zona de tierras litorales bajas, se encuentra ante un escalón cuya altura en algunas regiones sobrepasa los dos mil metros escalón que debe subir para penetrar a la parte más extensa y más poblada del territorio mexicano y que constituye su aspecto geográfico más interesante: la Altiplanicie (o Mesa) Mexicana.

Esta Altiplanicie se encuentra sostenida y bordada hacia el Océano Pacífico por la Sierra Madre Occidental, hacia el Golfo de México por la Sierra Madre Oriental, y hacia el Sur, por una serie de enormes montañas y volcanes y por la Sierra Madre del Sur.

La altura de esa enorme meseta es, en general de 2,000 metros, pero es mayor hacia el Sur y el Oeste, de manera que gradualmente se va descendiendo a medida que se viaja hacia el Norte y hacia el Noroeste.

Como a medida que la altura aumenta la temperatura baja, la existencia de la Altiplanicie resulta de una importancia enorme para la vida humana, porque en ella se presentan climas que no habría en México de otra manera, puesto que se encuentra entre los paralelos 15° y 33°; y sus llanuras pueden proporcionar productos agrícolas donde las lluvias son suficientes para sostener la población.

La Altiplanicie Mexicana está surcada por numerosas sierras o cadenas de montañas que la subdividen en llanuras que tienen distintas alturas sobre el mar, y que difieren por ese carácter y por su suelo.



LA REPUBLICA MEXICANA

Conviene, pues, ver con más detalle esas regiones de la Mesa, así como las llanuras costañas y las dos grandes penínsulas del territorio nacional.

La región litoral del Golfo de México es en su parte Norte una llanura árida con una anchura máxima de 200 kilómetros. Está limitada por el Río Bravo del Norte, que nace en los Estados Unidos, y atravesada por los ríos de San Fernando, Soto la Marina y Tamesí, que afluye al Pánuco en las cercanías de Tampico. Las lluvias son muy escasas, de modo que la agricultura es rudimentaria y la población muy reducida, con densidad de 1 a 5 habitantes por kilómetro cuadrado. En la actualidad el Gobierno de la República ha desarrollado en esa zozna dos grandes proyectos de Irrigación: el del Río Salado y el del Mante, que contribuirán al progreso de esta árida región. Al Sur de Tampico la llanura litoral empieza a cambiar gradualmente de carácter. La faja comprendida entre el mar y las estribaciones de la Sierra Madre Oriental, se hace más angosta y férax: la vegetación de chaparral y mezquites de la parte antes descrita es substituída por vegetación tropical densa que deja claros propios para el pastoreo y para la agricultura (café, caña de azúcar); los ríos son más caudalosos y algunos, como el Pánuco, son navegables y proporcionan medios de transporte barato.

Además, en esa región existen los yacimientos petrolíferos más importantes del mundo. Gracias a estas circunstancias, a pesar de la temperatura tropical y su cohorte de calamidades, la densidad de población es mayor que en Tamaulipas, 10 a 20 habitantes por kilómetro cuadrado.

En esta parte de la región litoral del Golfo, presenta gran interés la subida a la Mesa Central. En el escalón existen y prosperan muchas poblaciones de importancia, entre las que se encuentran Valles, Guerrero, Tancanhuitz, Misantla, Jalapa, Orizaba, etc. Atraviesan la región los Ríos Pánuco, Tuxpan, Cazones, Tecolote, Nautla, Actopan, La Antigua, Coaxtla y Papaloapan; éste y el Pánuco, navegables.

La faja de la costa es interrumpida al Este del Río Papaloápan por el volcán de Tuxtla; más al Este se encuentra el Río Coatzacoalcos, navegable. Ahí comienza una región baja y plana que vuelve a ensancharse considerablemente en el Estado de Tabasco, hasta alcanzar unos 100 kilómetros.

La costa del Golfo de México no presenta en ninguna parte las condiciones de profundidad, abrigo y facilidad de comunicaciones con el interior, que caracterizan un puerto. La abundante precipitación y la pendiente insignificante contribuyen a la formación de



LA REPUBLICA MEXICANA

grandes ríos navegables y de innumerables lagunas y pantanos.

Atraviezan la región los Ríos Tonalá, Mexicalapa, Grijalva, San Pedro, Usumacinta, Palizada, etc. que proporcionan salida fácil a los productos de las plantaciones. Hacia el Sur de Tabasco comienza a elevarse el terreno para formar la meseta de Chiapas.

La península yucateca es una planicie muy baja de formación calcárea uniforme; casi no presenta relieve, excepto en el límite de Yucatán y Campeche en que una serie de colinas rompen la uniformidad del terreno. El agua de las lluvias es absorbida rápidamente, por lo que la ausencia de los ríos es completa. En cambio, hay abundancia de grandes pozos de agua dulce, llamados cenotes.

Mientras que en el Sur de Veracruz y en Tabasco la faja costera recibe lluvias durante todo el año. Yucatán presenta una estación seca favorable en combinación con el suelo para el cultivo del henequén. Al Norte del paralelo 20° la península está bastante poblada, en cambio al Sur, está casi por completo despoblada y cubierta de monte y selvas tropicales. Bajo las aguas del Golfo y en una extensión de 200 kilómetros, se prolonga la "losa" yucateca, un levantamiento de 100 metros apenas, bastaría para dejar al descubierto una superficie igual, cuando menos, a la actual Península de Yucatán. No sucede otro tanto

hacia el mar Caribe, en donde se encuentran grandes profundidades a corta distancia de la costa.

La faja costera del Pacífico es menos importante que la del Golfo. Como aquella, es árida en el Norte, principalmente en Sonora y Baja California en que llega a ser desértica. En el Sur de Sonora y Sinaloa el suelo de la zona costera es propicio para la agricultura y evidentemente habría alcanzado un desarrollo mayor que el actual si la subida a la Mesa Central no fuera tan abrupta, al grado de que hasta ahora ningún ferrocarril ni camino carretero baja de la meseta a la faja costera en Sonora y Sinaloa.

En el primero de estos Estados, la zona costera está atravesada por los ríos Concepción, Bacabachi y Hermosillo (el río Concepción se pierde en los arenales antes de llegar al mar); luego se interrumpe por la Sierra del Bacate y continúa hacia el Sur, siendo atravesada por los ríos Yaqui, Mayo y Fuerte, en cuyas márgenes prosperan algunas poblaciones agrícolas. Aquí la densidad de población es de diez habitantes por kilómetro cuadrado.

En Sinaloa atraviezan la zona costera, cada vez angosta y más lluviosa, los ríos Sinaloa, San Lorenzo, Piaxtla, Presidio Rosario y Acaponeta, que nacen todos en la Sierra Madre Occidental, y los ríos de San Pedro y Grande de Santia-



LA REPUBLICA MEXICANA

go, es muy profundo y acantilado, formando la región de las quebradas.

Al Sur de la desembocadura del río Grande de Santiago la faja desaparece para volver a reaparecer en los Estados de Jalisco y Colima; se pierde en los Estados de Michoacán, Guerrero y Oaxaca, para dar lugar a las escarpaduras de la Sierra Madre del Sur. En el Estado de Chiapas reaparece de nueva cuenta la barda costera; aquí con abundante precipitación pluvial.

La Península de la Baja California, separada del continente por el largo Golfo de California, sigue una dirección paralela a la Sierra Madre Occidental. La cordillera que la recorre longitudinalmente está formada por una serie de mesas y picachos. La Baja California es una de las regiones más áridas de México; su precipitación es escasísima. La densidad de población no llega ni a un habitante por kilómetro cuadrado.

Pasamos a la Altiplanicie Mexicana, que está dividida por las serranías que se encuentran a los 25° de latitud Norte, al Sur del Río Nazas, en dos regiones bastante distintas entre sí, que son la Meseta del Norte y la Mesa Central o de Anáhuac. La Meseta del Norte tiene una altura media de 1,500 metros sobre el nivel del mar; viene siendo una continuación de

la planicie texana; la Sierra Madre Occidental que la limita hacia el Oeste, es una maraña intrincadísima de serranías que dejan entre sí valles áridos, con escasa vegetación de carácter desértico en el Norte de los Estados de Sonora y Chihuahua. Hacia el Oriente el descenso de la Meseta del Norte hacia la zona costera del Golfo se hace por escalones gradualmente dispuestos y no presenta el carácter abrupto de la parte occidental.

En lo que constituye propiamente la Mesa del Norte se pueden distinguir dos regiones, claramente limitadas entre sí; hacia el Noroeste, en la región de las cuencas cerradas de los ríos Casas Grandes, Santa María, Carmen y la cuenca del Conchos, existe una gran cantidad de "mesas". mientras que hacia el Este, en la región del Arroyo de la Cadena y Mapimí abundan lo que se llaman "bolsones", que no son sino hundimientos de terreno sumamente áridos.

La población de esta parte de la Altiplanicie Mexicana es bien escasa: vive principalmente de la minería y de la ganadería; sin embargo, en los lugares en que ha sido posible regar las tierras como en la comarca lagunera, la región es demasiado poblada. En la Sierra Madre Occidental se explota la madera de los bosques.



LA REPUBLICA MEXICANA

La Mesa Central es la más importante región de México desde el punto de vista agrícola y minero. Tiene extensas planicies con tierra y clima propios para el cultivo de los cereales y en sus montañas se encuentran los depósitos de metales preciosos más importantes y mejor explotados de la República. Las serranías están en su mayor parte cubiertas de bosques.

La porción más árida de la Mesa Central es el gran Valle del Salado que se encuentra al Noreste de ella. La mesa es bastante más elevada hacia el Sur, en que alcanza una altura de 2,200 metros sobre el nivel del mar, que hacia el Norte, en que viene a fundirse con la Meseta del Norte de una manera gradual.

A lo largo del paralelo 19° latitud Norte, hay una serie de enormes montañas y volcanes de actividad reciente, entre los que se encuentran de Oriente a Poniente como principales: el Pico de Orizaba, La Malinche, el Popocatepetl y el Iztaccíhuatl, el Ajusco, el Nevado de Toluca, los Picos de Tancitaro y el Nevado de Colima.

Las cuencas cerradas son aquí muy escasas; en cambio tres sistemas fluviales importantísimos

existen en ella: el del Río Lerma, el del Río de las Balsas que casi separa la Mesa de Oaxaca de la Mesa Central y el del Río Pánuco. Los dos primeros desaguan en el Pacífico y el tercero en el Golfo de México. La altura de la Mesa hace que los ríos tengan un curso demasiado rápido para que puedan ser utilizados como vías de navegación.

Las cuencas cerradas son: la del Salado, ya mencionada antes, y la del Valle de México, artificialmente desaguada en la cuenca del Pánuco, por medio del Tajo de Nochistongo y del Canal del Desagüe y del túnel de Tequisquiác.

Separada de la Mesa Central por el Istmo de Tehuantepec, se encuentra, en el rincón Sureste de la República, otra región susceptible de gran desarrollo agrícola y forestal; es la Meseta de Chiapas, que se eleva a una altura de más de 1,500 metros sobre el nivel del mar y que se halla dividida por el Río Grijalva, que la recorre de Sureste a Noroeste. Hacia el Sur de esta meseta, la bajada a la banda costera es rápida y abrupta, encontrándose en ella el enorme volcán de Tacaná, vértice del límite entre México y Guatemala.



LA REPUBLICA MEXICANA

La Extensión de México Comparada con la de Otros Países

Comparando la superficie de México con la de algunas otras naciones, resulta sobre poco más o menos, mayor 2.56 veces que Suecia y Noruega; 3.19 que la de Austria; 3.67 que la del Imperio Alemán; 3.75 que la de Francia; 3.94 que la de España; 6.32 que las Islas Británicas; 6.71 que la de Italia; 12 que la de Turquía; 36 que la de Portugal; 31 que la de Grecia; 40.50 que Suiza; 51.93 que la de Dinamarca; 62.09 que la de Holanda y 70.91 que Bélgica. En Europa sólo Rusia tiene una extensión superior a la de México.

En América, los Estados Unidos del Norte, Canadá, Brasil y Argentina nos superan en este

Litorales del Golfo de México y Mar de las Antillas

Están formados comúnmente por planos que al desvanecerse bajo las aguas, dan origen a multitud de albúferas o lagunas, que a veces alcanzan grandes áreas. La longitud de ambos litorales, es de 2 810 kilómetros y su forma, especialmente en el Golfo, hace que no existan puertos naturales como seguro abrigo.



LA REPUBLICA MEXICANA

Mares, Islas, Costas, Istmos, Penínsulas y Barras

MARES.—La República Mexicana está bañada por seis mares: el Golfo de México, el Canal de Yucatán, el Mar de las Antillas, el Océano Pacífico, el Golfo de California o Mar de Cortés y el Golfo de Tehuantepec.

EL GOLFO DE MEXICO.—Está formado por sus costas orientales y por las de los Estados Unidos hasta la Florida.

EL CANAL DE YUCATAN. — Conocido también por el Estrecho de San Jorge, se haya entre la Isla de Cuba y la Península de Yucatán, uniéndolo las aguas del Golfo de México con la del Mar de las Antillas, por lo cual la gran corriente que penetra en ese canal se ha llamado corriente del Golfo.

EL MAR DE LAS ANTILLAS.—Baña únicamente la costa oriental de la Península de Yucatán.

EL OCEANO PACIFICO LLAMADO TAMBIEN GRAN OCEANO.—Baña el territorio en su mayor longitud.

EL OCEANO DE CALIFORNIA O MAR DE CORTES.—Está formado por el Océano Pacífico que se interna entre la Península de la Baja California y las costas de los Estados de Sonora y Sinaloa.

EL GOLFO DE TEHUATEPEC.—Está formado por el Océano Pacífico en las costas de los Estados de Oaxaca y Chiapas.

ISLAS.—México tiene muchas islas que en su mayor parte están habitadas, aun cuando algunas son muy fértiles.

En el Golfo de México y Canal de Yucatán, las principales son:

SAN JUAN DE ULUA.—Con la fortaleza de su nombre: Sacrificios, el Carmen, importante por su comercio de exportación de palo de tinte: Isla de Mujeres, Holbox, Contoy y Concum.

En el Mar de las Antillas: la Isla de Cozumel.

En el Océano Pacífico: San Benito, Santa Margarita, Creciente, Guadalupe, Isabela, Marieta, Tres Marías (María Madre, María Cleofas y María Magdalena), San Be-



LA REPUBLICA MEXICANA

CANAL DE YUCATAN

Mujeres	4
Otras pequeñas islas...	82
Total	4.042

nedicto, Santa Rosa o Clarión, Roca Partida y Roca de la Pasión; Ixtapa, León o Guadalupe, San Jerónimo y San Martín.

En el Golfo de California: Angel de la Guarda, San Esteban, Coronados, Carmen, Monserrate, Santa Catalina, San José, Espíritu Santo, Cerralvo, Salsipuedes, San Marcos, Tortuga, San Pedro Nolasco, San Jorge, Patos, Tiburón, Lobos, San Lorenzo, Montague, Santa Cruz, Baradito, Cándido o Cabanillos, Macapule y Partida.

EXTENSION TERRITORIAL DE LAS ISLAS DEL OCEANO PACIFICO

	K ²	
Guadalupe	208	
Cedros	636	
Santa Margarita	171	
Creciente	32	
Revillagigedo	186	
Tres Marías	232	1.172

EN EL GOLFO DE CALIFORNIA

Tiburón	963	
Angel de la Guarda ...	636	
Montague	47	
San Esteban	41	
San Lorenzo	49	
San José	190	
Cerralvo	113	
Santa Catalina	66	
Monserrate	134	
Carmen	134	
San Marcos	24	
Partida	1	
Espíritu Santo	96	1

COSTAS.—Las costas de la República Mexicana comprenden una extensión de 8,830 kilómetros de los cuales corresponden al Golfo de México y Mar de las Antillas, 2,580; al Océano Pacífico y Península de la Baja California, 6,250.

En el Golfo de México y Mar de las Antillas, los Estados costeros son: Tamaulipas, con 400 kilómetros de extensión; Veracruz, con 460; Tabasco, con 190; Campeche, con 360 y Yucatán con 990.

En el Océano Pacífico: Sonora, con 860 kilómetros de extensión; Sinaloa con 510; Tepic y Jalisco, con 500; Colima, con 160; Michoacán, con 130; Guerrero, con 460; Oaxaca, con 410 y Chiapas, con 220.

A la península de la Baja California corresponden, 3,000 kilómetros de costa.

CABOS.—El Cabo Rojo, en las costas de Veracruz, y el Cabo Catoche, en las de Yucatán.

Los Cabos de San Quintín, San Lázaro, Colmt, Tosco y Falso, en la costa occidental de la Baja California.

Los Cabos de San Lucas, Pulmo, Porfía, Vírgenes y San Miguel, en



LA REPUBLICA MEXICANA

la extremidad sur de las costas de la misma Península.

Los Cabos Lobos, Topoca, Topopa y Escondido, en la costa de Sonora.

El Cabo de San Ignacio, en la costa de Sinaloa.

El Cabo Corrientes, en la costa de Jalisco.

ISTMOS.—El de Tehuantepec, entre el Golfo del mismo nombre y el Golfo de México. Tiene una extensión de 285 kilómetros.

PENINSULAS.—Hay la de Yucatán y la de la Baja California; la primera, bañada por el Golfo de México, Canal de Yucatán y Mar de las Antillas y la segunda,

por las aguas del Océano Pacífico y las del Golfo de California.

BARRAS.—En el Litoral del Pacífico: Zacatula y Tecuanapa, en las costas de Guerrero y Tonalá y Suchiate, en las de Chiapas.

En el Litoral del Golfo: Tuxpan, Cazones, Tanhuijo, Tejón, Tenex-tepec, Limón, Tecolutla, Palmas, Nautla, Chachalacas, La Antigua, Alvarado, Coatzacoalcos y Tonalá, en la Costa de Veracruz; Tampico, Tordo, Ciega, Trinidad, San Antonio, Tigre y Cupiico, en las costas de Tamaulipas; Chiltepec, Dos Bocas, Tabasco y San Pedro y San Pablo, en las costas de Tabasco.

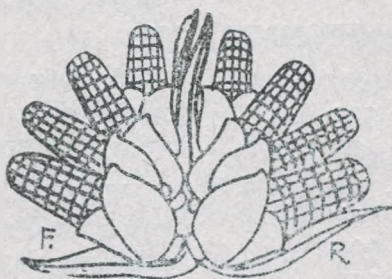

LA REPUBLICA MEXICANA

" LAS PALMERAS "

Expendio de Vinos y Licores

:-:

Calidad y Precios Bajos

Entregas a Domicilio

:-:

Llame al Teléfono número 4-96

CHIHUAHUA 389

CIUDAD OBREGON. SONORA

JOSE PAREDES GARCIA-Propietario

R I O S

Los principales ríos que riegan el territorio mexicano, se dividen en cuatro clases; los que desaguan en el Golfo de México, los que desaguan en el Océano Pacífico, los que desaguan en el Golfo de California o Mar de Cortés, y los que desaguan en lagos y lagunas.

Los ríos que desaguan en el Golfo de México son:

EL RIO BRAVO.—Nace en las Montañas Rocallosas en el Estado de Colorado (Estados Unidos), y corre hacia la parte sur, hasta llegar a la frontera de Chihuahua: su curso se estima en 1,765 kilómetros de longitud en la parte que recorre por los Estados de Chihuahua, Coahuila y Tamaulipas. (Carta Hidrográfica).

Entre sus principales afluentes están: el río Pecos, perteneciente a los Estados de Chihuahua; el Grande o de San Francisco, en el Estado de Coahuila; el Salado, en

Tamaulipas y el San Juan, en Nuevo León.

EL RIO PANUCO.—Tiene su origen en las montañas de Monte Alto, en el Estado de México, bajo el nombre de río de Cuautitlán, llamado también del Desagüe y de Nochixtongo; se une al de Tepeixi y ambos forman el río de Tula; recorre los Estados de Hidalgo, Querétaro y San Luis Potosí, sigue por los de Veracruz y Tamaulipas, hasta desembarcar en el puerto de Tampico, donde forma la barra del mismo nombre, después de recorrer 580 kilómetros. (Carta Hidrográfica). Sus principales afluentes, son: Tlaxcoapan, Actopan y Alfajayuca.

EL RIO PAPALOAPAN.—Nace en las montañas de Oaxaca, en donde es conocido con el nombre de Quiotepec, penetra al Estado de Veracruz, por el Cantón de Cosamaloapan, y sus aguas desem-



LA REPUBLICA MEXICANA

bocan en la albúfera de Alvarado; su curso es de 475 kilómetros, (Carta Hidrográfica). Sus afluentes son: Tonto, San Juan y Tesechoacán.

EL RIO COATZACOLCOS.—Nace en el Estado de Oaxaca, recibe en su curso las aguas de los ríos Almoloya, Citune, Pachín, Malatengo, Saravia, Tortuguero, Jumuapan y Xaltepec; penetra al Estado de Veracruz y allí aumenta su caudal con los ríos Coachapa, Cahuechijalpa y Uspanapa, y desagua en la barra de Coatzacoalcos. Su curso, desde su nacimiento hasta su desembocadura, es de 300 kilómetros.

EL RIO GRIJALVA.—Nace en la Sierra de Chuchumates, en la República de Guatemala, y es conocido en el Estado de Chiapas con el nombre de río de Mezcala-pa, y en Tabasco con el de Grijalva. Sus afluentes principales son los ríos de Chicomucelo, Blanco, Suluapa, Ocuilapa e Iztacomitán, que nacen en las montañas del Estado de Chiapas; el Teapa, Tacotalpa, Puyacategoy, Puscatán, que reciben las aguas del río del Salto o Tullii, en Tabasco. Su curso es de 525 kilómetros. (Carta Hidrográfica).

EL RIO USUMACINTA.—Nace en la República de Guatemala y lo forma la unión de los ríos Negro y Blanco: en México recibe las aguas de los ríos Chixov, la Pasión y San Pedro: antes de llegar a Ta-

basco, uno de sus brazos toma el nombre del río de Palizada, y va a desaguar a la Laguna de Términos; el otro brazo, que conserva el nombre de Usumacinta, se subdivide más abajo y va a descargar al río Grijalva y el otro, directamente al Golfo de México, formando la barra de San Pedro y San Pablo. Su curso es de 725 kilómetros. (Carta Hidrográfica). Es el río más navegable de México.

EL RIO TUXPAN.—Formado por la unión de los ríos Vinaco y Pantepec. El primero, nace en la sierra de Huayacocotla, en el Estado de Hidalgo, y el segundo, en el Estado de Puebla; tiene por afluentes al de Buenavista y al arroyo de Cañas; desemboca en el puerto de Tuxpan, formando la barra del mismo nombre. Este río es navegable para pequeñas embarcaciones.

Los ríos que desaguan en el Océano Pacífico, son:

RIO LERMA.—Nace en las montañas de Tenango, Estado de México, atraviesa los Estados de Guanajuato y Michoacán, hasta entrar al lago de Chapala, siguiendo su curso por Jalisco y Tepic, con el nombre de río de Guadalajara, tomando por último, el nombre de Río Grande o de Santiago Totolotlán, que conserva hasta su desembocadura en el puerto de San Blás.



LA REPUBLICA MEXICANA

EL RIO DE LAS BALSAS.—Llamado también Atoyac o Poblano, Mezcala y Zacatula; nace en las serranías de Tlaxcala y hace su trayecto por los Estados de Puebla, México, Morelos, Michoacán y Guerrero, hasta desembarcar en la barra de Zacatula.

EL RIO DE SAN PEDRO Y SAN PABLO o del MEZQUITAL.—Nace en las montañas de Durango; tiene por principal afluente al río del Tunal; desemboca en la albufera de Mexcatitlán, en el Estado de Nayarit.

Los ríos que desaguan en el Golfo de California, son:

EL RIO YAQUI.—Que nace en la Sierra de Tarahumara y es conocido en su alto curso por río de Bavispe y de Batejito. Sus principales afluentes son: El Soyapa, Río Viejo de Sahuaripa y Pipigo-chic; recorre partiendo del Norte, el Estado de Sonora, en una extensión de 675 kilómetros. (Carta Hidrográfica). Desagua entre la desembocadura del río Matape y la punta de Lobos.

EL RIO MAYO.—Se forma de varias vertientes en el Estado de Chihuahua, riega con sus aguas el de Sinaloa y desemboca en el punto llamado de Boca de Ahome. Su principal afluente es el Choix y recorre en su curso una extensión de 425 kilómetros. (Carta Hidrográfica).

EL RIO SINALOA.— Tiene su origen en la montaña de la Mu-trona, en la Sierra Madre de Chihuahua y Durango; recorre este último Estado y el de Sonora. Su curso es de 325 kilómetros. (Carta Hidrográfica).

EL RIO CULIACAN.—Nace en la Sierra Madre del Estado de Durango, recibe los afluentes de los ríos Sianori, Piloncos y Rodeos, y frente a Culiacán se une al río Humaya para desembocar en el Golfo

Los ríos que desaguan en lagos y lagunas, son:

EL RIO NAZAS.—Nace en la Sierra Madre del Estado de Durango; recorre este Estado y va a desembocar a la Laguna de Mayrán, en el Estado de Coahuila, después de un curso de 400 kilómetros. (Carta Hidrográfica). Sus principales afluentes son. El Palma o de Santiago Papasquiari, que nace en Cerritos y de San Juan, que nace en la Sierra de San Francisco.

EL RIO DE CASAS GRANDES.—Nace en la Sierra Madre, Estado de Chihuahua; vierte sus aguas en la Laguna de Guzmán, después de recorrer 285 kilómetros. (Carta Hidrográfica).

EL RIO DE SANTA MARIA.— En el Estado de Chihuahua, desagua en la laguna del mismo nombre



LA REPUBLICA MEXICANA

EL DEL CARMEN. — También en el mismo Estado, derrama sus aguas en la Laguna de Patos.

EL AGUANAVAL. — Formado por varios arroyos, nace en los montes de García, Cerro Prieto, Saucedá y Valdepeñas, del Estado de Zacatecas, en donde es conocido en su trayecto, primero, con el nombre de Río Grande y después, con el de Las Nieves; sigue su cur-

so por los Estados de Durango y Coahuila, y desagua en la Laguna de Parras.

EL RIO DE METZTITLAN. — Llamado también el Grande; nace en las montañas de Apulco, en Tulancingo. (Hodalgo) Sus principales afluentes son el Guadalupe, San José, el de Regla y el de Tulancingo. Desagua en la laguna de su nombre.



MERCADO DE CIUDAD OBREGON

*Las Superficies de las Principales Cuencas Fluviales
de la República, son Como Sigue:*

	K ²		
Bravo del Norte	188,000	Carmen, (Laguna de Patos, Chihuahua)	13,200
Santiago o Totolotlán y Lerma	124,000	Santa María, (Laguna de Santa María, Chihua- hua)	12,800
Pánuco	88,000	Mayo	11,000
Usumacinta	68,000	Cadena	10,500
Yaqui	66,000	Tehuantepec	10,000
Nazas	51,000	San Lorenzo	8,000
Grijalva	49,000	Mátape	6,000
Papaloapan	39,000	Amatepec, (Guerrero)	6,000
Fuerte	34,000	Piaxtla	6,000
Sonora	26,000	Cocoraqui	2,300
San Fernando (Tamauli- pas)	23,500	Bocavachi	4,500
Concepción	23,500	Acaponeta	4,500
Aguanaval	23,000	Presidio	1,400
Soto la Marina	22,500	Baluarte	4,000
Coatzacoalcos	20,900	Elota	2,300
Verde, (Oaxaca)	20,000	Actopan, (Veracruz)	1,800
Casas Grandes (Laguna de Guzmán, Chihuahua) ..	18,100	Colotepec	1,300
San Pedro	18,000	Tonameca	1,000
Ameca, (Jalisco)	17,000	Copalita	1,000
Culiacán	14,200	Misantla, (Veracruz)	700
Sinaloa	13,500	Cañas	600
		Mocorito	600
		Temixtepec, (Veracruz)...	250



LAGOS Y LAGUNAS

Los principales, por su extensión o por su hermosura, son los que en seguida se describen:

En el Distrito Federal y en parte del territorio que dentro del Valle de México corresponden al Estado de este nombre, aún existe un sistema lacustre que, aunque disminuído en su superficie, es de gran utilidad para regularizar el clima. Se distingue el lago de Xochimilco, porque además de la importante captación que de su líquido se hace para consumo en la ciudad de México y en algunas poblaciones de otros municipios, es factor muy principal de abastecimiento de toda clase de verduras, frutas y flores exquisitas, por las extensas superficies de terreno que sus aguas fertilizan.

En el Estado de México se conocen el lago de Lerma, también muy desecado; la laguna de Huapango, las lagunas de Aculxilapa y otras de menor superficie.

El Estado de Guanajuato cuenta con el hermoso lago de Yuriría, o Yuririapúndaro, que tiene una superficie de 97 kilómetros cuadrados y alargado de Este a Oeste, en una extensión de 17 kilómetros.

En Querétaro existen lagunas de importancia, entre las que figura como más extensa la de Petzola, de 6,900 metros cuadrados y con profundidad hasta de dos metros.

Varios son los vasos lacustres que hay en el Estado de Tamaulipas, de los cuales se enumeran las lagunas de Noyola, del Llorón, de los Anacues.

Hidalgo tenía numerosas lagunas, pero muchas de ellas han sido desecadas. Hoy existen las de Zupitán, Atesca, San Antonio y la de Meztitlán, que llega en tiempos de aguas, a alcanzar una longitud hasta de 17 kilómetros, por dos de anchura.

Las lagunas de Santa María del Oro, San Pedro Lagunillas, Santa Teresa y otras muchas, completan la hidrografía de Nayarit.

En la corta extensión del territorio de Quintana Roo, se extienden lagunas de importancia, que compensan en mucho la carencia de ríos. Señálanse las de Bacalar, de 45 kilómetros de extensión, con anchura hasta de 800 metros, medidas que desde luego indican su forma muy alargada; la laguna de Chichanab de Ocón, Nochee o Yumpetén, etc.



LA REPUBLICA MEXICANA

Tabasco cuenta con varias lagunas que, en muchos casos están formadas por las voluminosas corrientes que allí existen, cuyos cauces son muy extendidos y poco profundos. Se distinguen las del Sitio Grande y La Encantada.

Se han dejado para el último en esta corta relación, los Estados de Jalisco y Michoacán, de fama bien adquirida, por los lagos y lagunas que contienen.

De Jalisco, es muy conocido el hermoso y amplísimo Lago de Chapala, que atrae numerosos viajeros que buscan el clima agradable y belleza naturales de aquella región. Las dimensiones de este depósito son: area, 2,800 kilómetros cuadrados; longitud, 82 y latitud, 30 kilómetros. Cifras son éstas que hacen del lago el primero en la República. Existen, además, las lagunas de Sayula, Atotonilco, San Marcos, Tizapán, Zapotlán, etc.

A Michoacán pertenece la porción Sureste del lago de Chapala y además, cuenta con grandes y hermosos lagos y lagunas, que hacen de esta entidad un remedo de Suiza. Tales son el lago de Cuitzeo, que tiene de Este a Oeste, una longitud de 60 kilómetros y latitud, de 18; el de Pátzcuaro, lleno de detalles pintorescos, como sus islas floridas. Las aguas de este lago ocupa un espacio de 32 kilómetros de longitud, por 31 de latitud. También son de mencionarse las lagunas de Zirahuén, de la Magdalena, Temécaro, Zihmeo, Tacatzácuaro, etc

Son pocas las entidades en donde no existen manantiales de aguas minerales o termales, pero se distinguen por la abundancia de estas fuentes: Aguascalientes, San Luis Potosí, Guanajuato, Zacatecas, Jalisco, Nayarit, Michoacán, Guerrero, Puebla y el Distrito Federal.

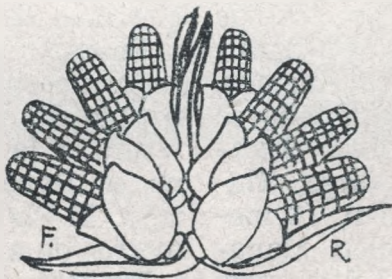

Cascadas y Saltos de Agua en la República

Fácilmente se comprende que en un país tan accidentado como el nuestro, el número de cascadas ha de ser notable, por lo que se haría larga y cansada la enumeración. Nos contentaremos, pues, con citar las más notables.

En el Estado de Veracruz, existe, entre otras: la de Elipantla, 50 metros de altura, en el Cantón de Los Tuxtlas, localidad en que abundan los saltos de agua. En el Cantón de Orizaba se encuentran los saltos de Barrio Nuevo, Rincón Grande y Tuxpango. En el Cantón de Jalapa, la de Naolinco. En el de Córdoba, la cascada de Ome-

En el Estado de Hidalgo se encuentra la preciosa cascada de Regla, que no es importante por su altura, que apenas es de seis a siete metros, sino por el caudal de la caída y por la formación basáltica en que se encuentra. Además, en el territorio de este Estado se encuentran la de Manteco, Ixcatlán, Atzopil, Guatlaxihingo, Tlapacoya, Bandola, Carmen, (6 metros de altura); Nonoalco, Mapachaco, Toxtamatlán, Tolantongo, Tiliapan y Apango, (ocho metros de altura).

En el de Puebla, también hay varias, siendo la más notable la que forma el río Necaxa, cerca de Huauchinango, y que tiene 160 metros de altura.

En Michoacán se encuentran también varias y algunas bellísimas, como la de Tzaráracua, (40 metros de altura), formada por el río Cupacito; el Salto de Enandio en Zitácuaro; el del Varal entre Peribán y Los Reyes, que brota entre unas peñas y se lanza desde una altura de 100 metros.

En Jalisco se encuentra el famoso Salto de Juanacatlán, que puede considerarse como una catarata verdadera. Su altura mide sólo 17 metros, pero la cortina de agua tiene 146 metros de longitud. Las siguientes: la que está en el que más llaman la atención, so-

En San Luis Potosí hay dos cascadas notables: El Salto en el municipio del Maíz, de 75 metros de altura; y la que forma el Pinihuana, en Ravón, de 42 metros de altura. El Platanar de Ganiotes, (30 metros de altura).

En Morelos se encuentra el Salto de San Antón, en Cuernavaca, con cerca de 40 metros de altura.



LA REPUBLICA MEXICANA

En Chiapas, el río Tulija, forma en la hacienda el Salto, una catarata.

En el Estado de Tabasco, El Salto.

En el Estado de Tlaxcala, San Diego. (17 metros de altura).

En el Estado de México, El Salitre, San Gaspar, Puente de Dios, (67 metros de altura); San Simón y Santa Ana, (42 metros de Altura).

En el Estado de Tamaulipas, El Amato, (7 metros de altura) y Los Gallitos, (54 metros de altura).

En el Estado de Guerrero, las que más llaman la atención, son las siguientes: la que está en el riachuelo de Cacalotenango, en el municipio de Tasco, que tiene como 100 metros de altura y la poza donde cae, unos 20 metros de longitud, 8 de altura, y la de Apango, del municipio de Cocula, que sólo tiene unos 20 metros de elevación.

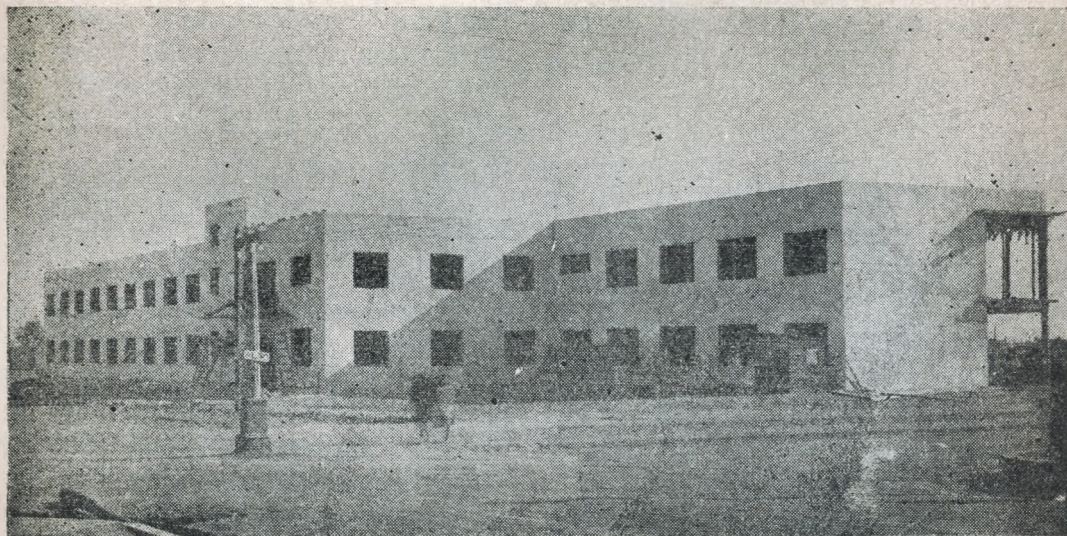

Escuela Primaria de Ciudad Obregón

LA REPUBLICA MEXICANA

Montañas y Volcanes

Las cordilleras mexicanas, por sus ramificaciones, pueden dividirse en cuatro ramales principales: la Sierra Madre del Sur, la Oriental, la Occidental y la Central.

La Sierra Madre del Sur corre al Sur de Oaxaca, donde constituye la Sierra de Jamiltepec y sigue por Guerrero, deprimiéndose cerca del río de las Balsas.

La Sierra Madre Oriental pasa por Oaxaca, Puebla, Veracruz, Tamaulipas, Nuevo León y Coahuila.

La Sierra Madre Occidental, que es prolongación de la Sierra Madre del Sur; se levanta de la margen derecha del río de las Balsas; atraviesa por Michoacán, Jalisco y Tepic, y se prolonga por la extremidad oriental de Sinaloa y Sonora.

La Sierra Madre Central es la serie principal de montañas que atraviesa la Mesa Central.

Los volcanes en la República son numerosísimos si se consideran no tan sólo las montañas que tienen cráteres más o menos conservados, sino también todas aquellas en donde los estudios geológicos acusan corrientes lávicas, escoriaciones, cenizas, etc.

Aunque los volcanes en la República se encuentran muy repartidos, la mayor parte ocupa una zona comprendida entre los 18 y 22 grados de latitud, que se extiende por la parte central y por el Oeste, en dirección Sureste-Noreste. Aislados de esta cadena, existen algunos en el Norte de la República; así como en la Baja California y sus islas adyacentes, y en el Sureste del Estado de Veracruz.

El mayor número de volcanes se encuentra en la Sierra Madre Oriental y en el sistema "Tarasco-Náhuac".

La siguiente relación informa sobre los más importantes que existen en el país.

PICO DE ORIZABA o volcán de San Andrés, que los aborígenes aztecas llamaron Citlaltépetl (Cerro de la Estrella), se encuentra situado en la región oriental del Estado de Puebla, municipio de Calchicomula, y en los límites con Veracruz, levanta su hermosa cima coronada de nieve, a 5.700 metros sobre el nivel del mar, altura que se juzga como la más exacta entre las de 5.511, 5.295 y 5.780 que distintos geógrafos le asignan. Extinguido por completo, su úl-



LA REPUBLICA MEXICANA

uma manifestación eruptiva fué en el año de 1687.

POFOCATEPETL (Cerro Hu-meante), ocupa el segundo lugar puesto que su altura se considera entre 5,450 y 5,462 metros. Limítrofe también entre dos Estados Puebla y México, su mayor porción pertenece al primero. Debe considerarse aún en actividad, ya que de ella ha dado muestras de los últimos años, aun cuando sus manifestaciones se reducen a espesas columnas de vapores propias de las solfataras que existen en las profundidades de su amplio cráter, aproximadamente elíptico. Las erupciones de este volcán de que se tienen noticias, datan de los años de 1519, 1548 1571, 1642 y 1802.

IZTACCIHUATL (Mujer Blanca), de 5, 286 metros sobre el nivel del mar, es un hermoso volcán de fantástica y amplísima cúspide, que el afectar una yacente forma humana, le valió la denominación indígena expresada. Por su vertiente oriental y aproximadamente con la dirección del eje de su cima se une al Popocatepetl vada. Se juzga al Iztaccihuatl formándose con ambas la Sierra completamente extinguido; sin embargo, en el año de 1868 tuvo una manifestación eruptiva de cierta intensidad, en la que arrojó peñascos, gases y aguas sulfurosas; pero el fenómeno fué de

corta duración. En la actualidad todo vestigio de algún cráter ha sido borrado, por la acumulación de las nieves perpetuas y desprendimientos rocosos.

NEVADO DE TOLUCA.—Sigue en importancia, por su altura de 4,578 metros sobre el nivel del mar, el Nevado de Toluca o Xinantécatl, que al Sur de la ciudad de Toluca, a distancia de 22 kilómetros, yergue su cráter que, en el fondo, obturado a poca profundidad, encierra dos hermosas y amplias lagunas, alimentadas por los deshielos de la condensación de los vapores nebulosos.

MALINTZI o MATLALCUEYETL (Mujer que lleva enaguas). Montaña que se eleva aislada y majestuosa en los límites orientales de las Estados de Tlaxcala y Puebla, hasta una altura de 4,461 metros sobre el nivel del mar, por más que algunos la consideran de 4,601. Su forma es cónica, casi en su totalidad y mide el perímetro de su base 134 kilómetros.

COFRE DE PEROTE.—En el Estado de Veracruz, ex Cantón de Jalacingo, se levanta el volcán extinguido, llamado en idioma azteca Naucampatépetl (Cerro de Cuatro Lados), nombre que se le aplicó por la forma especial de su cima y que sugirió a los españoles la denominación de Cofre de Perote, por su proximidad a la villa



LA REPUBLICA MEXICANA

de este nombre. Su cumbre se levanta a **4,281 metros sobre el nivel del mar.**

AJUSCO OXOCHCO (Lugar de agua de flores). En la región austral del Valle de México, recorte el horizonte la poderosa sierra del Ajusco, que en época muy remota tuvo grandes erupciones, cuya potencia puede concebirse, por las corrientes lávicas conocidas por los pedregales de Xictli y de San Angel. La cima más alta de la inmensa mole montañosa, alcanza 3.950 metros sobre el nivel del mar.

EL NEVADO DE COLIMA y el volcán del mismo nombre se encuentran en la parte Sur del Estado de Jalisco. Los dos son admirables: el primero por sus nieves perpetuas y el segundo por su forma cónica, casi perfecta. Este último puede considerarse en estado activo, ya que ha tenido diversas erupciones en 1885, 86, 89 y 90 y las formidables de 1903. En este año, las cenizas fueron arrojadas por los vientos a una distancia de 200 kilómetros del volcán. Si bien pavorosas estas erupciones, no han sido fatales para los poblados comarcanos pues las materias ígneas y en estado de fluidez, han seguido los cauces de las profundas barrancas que surcan los flancos montañosos. Las alturas sobre el nivel del mar, del Nevado y del de fuego, son respectivamente de 4,300 y 3,800 metros.

Ningún Estado de la República cuenta en su territorio como Michoacán, con una tan extensa zona volcánica, en donde la fuerza plutónica se ha manifestado hasta nuestros días por multitud de cráteres, abiertos unos a gran altura y otros en pequeños conos que se levantan en dilatada superficie, en donde se encuentra la región llamada del "Mal País", con centenares de chimeneas volcánicas.

Entre todos los volcanes michoacanos, destácanse como más importante, el **PICO DE TANCITARÓ**, que se levanta a 3,860 metros sobre el nivel del mar, y que afecta la forma de un espinazo alargado, en dirección de Norte a Sur; el **PATAMBAU**, que se encuentra unido al anterior, y tiene la mayor eminencia de su cresta a 3,750 metros; el **QUINCEO**, de 3,324, y el **JORULLO**, notable por su rápida formación e intensos efectos, que se hicieron sentir en toda su magnitud el 29 de septiembre de 1759, levantándose el terreno en forma cónica, tras de explosiones y temblores fortísimos, a una altura de 1,300 metros sobre el nivel del mar. Las erupciones de agua lodosa, piedras incandescentes y enorme cantidad de cenizas, causaron terribles estragos, al convertir en eriales lo que antes eran fértiles campiñas. En la base de su cráter principal, se formaron otros pequeños conos abiertos, cu-



LA REPUBLICA MEXICANA

ya actividad se notó hasta época reciente.

En el Estado de Nayarit existen dos montañas volcánicas, el **SANGANGUEY**, de 2,150 metros de altura sobre el nivel del mar, que aunque fué temible en épocas lejanas, hoy se considera entre los totalmente extinguidos; y el **CEBORUCC** cuya intensa y última erupción ocurrió en 1870, por un cráter secundario que se abrió en la base de la boca central. Cuenta, además, con varios cráteres adventicios, abiertos en los flancos, pero que en la actualidad se hallan completamente obturados. La mayor altura del Ceboruco es de 2,163 metros.

La Sierra Negra.—Cerro situado al Este de San Andrés Chalchicomula, en el Estado de Puebla. Su altura es de 3,908 metros.

Las Derrumbadas.— Dos cerros situados al Este de la hacienda de La Capilla, en el Distrito de Chalchicomula, Estado de Puebla. Son notables por los baños termales que se encuentran al pie de ellos. Su altura es de 3,598 metros.

El Cempoaltépetl. (Veinte Cerros).—Cumbres de la Sierra Madre, pertenecientes al distrito de Villa Alta, en el Estado de Oaxaca. Su altura es de 3,396 metros.

Los Llanitos.— Cerros situados al Noroeste de Salvatierra, Estado de Guanajuato. Su altura es de 3,246 metros.

El Tzirate.—Cerro situado al Norte de Cucupao y al Sur de Tememendo, distrito de Puruándiro, Estado de Michocán. Su altura es de 3,340 metros.

Las Navajas.—Montaña situada en la jurisdicción de Iluasca, Estado de Hidalgo. Su altura es de 3,137 metros.

El Laurel.—Una de las principales cumbres de la sierra del mismo nombre, en el Partido de Calvillo, Estado de Aguascalientes. Su altura es de 3,091 metros.

El Sucumusco (Lugar de tunas agrias).—Volcán en el Estado de Chiapas. Su altura es de 2,400 metros.

El Pinal.—Cerro situado al Noroeste del pueblo de Acajete, en el Estado de Puebla. Su altura es de 3,316 metros.

El Zumate.— Cerro situado al Oeste del pueblo de Omitlán, distrito de Atotonilco el Grande, Estado de Hidalgo. Su altura es de 2,252 metros.

El Volcán de Tuxtla.— Volcán situado en el cantón de Tuxtla, Estado de Veracruz. Su altura es de 1,500 metros.

El Ocelotzin.—Cerro situado en el distrito de Tehuacán, Estado de Puebla. Su altura es de 3,500 metros.



LA REPUBLICA MEXICANA

VALLES

Los valles principales son:

El Valle de Toluca.—En el Estado de México.

El Valle de México.—Entre los Estados de México, Hidalgo y Distrito Federal.

El Valle de Cuernavaca o Planicies de Cuernavaca y Amilpa. En el Estado de Morelos.

El Valle de Puebla o Planicie de Puebla.—En el Estado de Puebla.

El Valle de Oaxaca.—En el Estado de Oaxaca.

El Valle de San Francisco y Valle del Maíz.—En el Estado de San Luis Potosí.

Valle de Orizaba y de Maltrata.—En el Estado de Veracruz.

LLANURAS

Las principales llanuras, son:

El Bolsón de Mapimí.— Extenso desierto entre los Estados de Chihuahua, Coahuila y Durango.

Las Vegas del Río Nazas.—Cubiertas de plantíos de algodón, en el Estado de Durango.

El Barrial de la Paila.—Llanura extensa en el Estado de Coahuila.

El Salado.—Llanuras áridas y desiertas con pequeñas lagunas de agua salada entre los Estados de Zacatecas y San Luis Potosí.

El Bajío.—Llano fértil que se extiende al pie de la Sierra de Guanajuato.

El Cazadero. — Llanura abundante en pastos, entre los Esta-

dos de Hidalgo y Querétaro.

La Huasteca Veracruzana. — Prolongada llanura que comprende la parte Norte de Veracruz, la oriental de San Luis Potosí y una pequeña de la meridional de Tamaulipas.

Los Llanos de Apan —Entre los Estados de Hidalgo, Tlaxcala y México.

Los Desiertos de Sonora.—En el Estado del mismo nombre.

El Plan de Mezquital.—En el Estado de Hidalgo.

La Llanura Yucateca.—Que comprende los Estados de Yucatán y Campeche, prolongándose por Tabasco y Chiapas hasta los límites de Guatemala.



LA REPUBLICA MEXICANA

PRODUCTOS NATURALES

REINO MINERAL

Tabasco y Chiapas hasta los límites de Guatemala.

La zona minera tiene una extensión de más de 1,000 millas, de Noroeste a Suroeste en la dirección de la Gran Cordillera de la Sierra Madre; del Norte del Estado de Sonora al Sur del de Oaxaca.

Las principales producciones mineras son: oro, plata, cobre, hierro, plomo, estaño, zinc, antimonio, cobalto, cinabrio, magnesio, bismuto, etc., etc.

Entre las sustancias PETREAS o TERROSAS se encuentran mármol, tecali, (ónix), cristal de roca, canteras de varias clases, yeso, alabastro, caolín, sal común y alumbre.

Entre los minerales combustibles se encuentran: carbón de piedra, asfalto, azufre y petróleo.

Todos estos minerales se hallan esparcidos en los siguientes puntos:

EL ORO Y PLATA.—En los Estados de Sonora, Sinaloa, Zacatecas, Chihuahua, Durango, Guanajuato, Jalisco, Michoacán, Puebla, San Luis Potosí, Veracruz, Oaxaca, México, Hidalgo, Guerrero, Querétaro, Aguascalientes, Coahuila, Nuevo León, Morelos,

Tamaulipas, Colima, Nayarit y Baja California.

EL COBRE.—En Sonora, Jalisco, Michoacán, Guerrero, Guanajuato, Baja California, Chihuahua, Durango, Querétaro, Sinaloa, San Luis Potosí, Veracruz, Zacatecas, Coahuila, Aguascalientes, Puebla, Tamaulipas, Nuevo León, Colima y México.

EL HIERRO.—En Hidalgo, Oaxaca, Guanajuato, Sinaloa, Michoacán, Durango, Jalisco, Morelos, Veracruz, Sonora, Chihuahua, Coahuila, Guerrero, Puebla, Querétaro, San Luis Potosí, Nuevo León, Zacatecas y México.

EL PLOMO.—En Hidalgo, Oaxaca, Guanajuato, Sonora, Zacatecas, México, Baja California, Aguascalientes, Coahuila, Chihuahua, Guerrero, Jalisco, San Luis Potosí, Nuevo León, Puebla, Querétaro, Sinaloa, Veracruz, Durango, Guanajuato, Tamaulipas, Colima y Michoacán.

EL ESTAÑO.—En Guanajuato, Zacatecas, Jalisco, Chihuahua, Durango, Querétaro, San Luis Potosí, Sonora, Guerrero y México.

EL ZINC.—En Durango, Zacatecas, México, Chihuahua, Jalisco, Puebla, San Luis Potosí, Baja California,



DIRECCION DE ECONOMIA Y ESTADISTICA

Apartado Postal 133

HERMOSILLO, SONORA, MEXICO

LA REPUBLICA MEXICANA

EL ANTIMONIO.— En Michoacán, Durango, Puebla, México, Baja California, Chihuahua, Querétaro, Guerrero, Oaxaca, Sonora y Zacatecas.

EL BISMUTO.— En Zacatecas, Guanajuato, San Luis Potosí y Chihuahua.

EL COBALTO.— En Guanajuato, Chihuahua, Puebla y Colima.

EL CINABRIO.— En Veracruz, Guanajuato, Baja California, Zacatecas, San Luis Potosí, Jalisco, Guerrero, Chihuahua, Hidalgo, Michoacán, Oaxaca, Morelos, Querétaro, Sonora, Durango, México y Nuevo León.

EL MAGNESIO.— En Michoacán, México, Jalisco y Puebla.

EL AMIANTO.— En Oaxaca y Zacatecas.

EL MARMOL.— En Oaxaca, Sonora, Veracruz, Puebla, Baja California, Morelos, Querétaro, Nuevo León, Guanajuato, Yucatán, Campeche, Colima, Coahuila, Chihuahua, Zacatecas, Durango, San Luis Potosí, Aguascalientes y México.

EL TECAL (Onix).— En Puebla y San Luis Potosí.

EL OPALO.— En Querétaro y Michoacán.

EL CRISTAL DE ROCA.— En Nuevo León, Puebla, Guanajuato, Oaxaca y Zacatecas.

LA CANTERA.— En toda la República.

EL YESO.— En Guerrero, Nuevo León, Oaxaca, Baja California, Ja-

lisco, San Luis Potosí, Yucatán, Campeche, Puebla, Michoacán, Morelos, Chihuahua, Zacatecas y Aguascalientes.

EL CAOLIN.— En Puebla, Morelos, Querétaro, Hidalgo, Chihuahua, Colima, Sinaloa, Guanajuato y Oaxaca.

EL ALABASTRO.— En Puebla, Sonora, Oaxaca, San Luis Potosí y Zacatecas.

LA SAL COMUN.— En las costas del Golfo de México y del Pacífico y en los Estados de San Luis Potosí, Chihuahua, Zacatecas, Sonora, Colima y Nuevo León.

EL ALUMBRE.— En Puebla, Michoacán, Jalisco, Hidalgo y Colima.

EL CARBON DE PIEDRA.— En Oaxaca, Veracruz, San Luis Potosí, Puebla, Chihuahua, Hidalgo, Michoacán, Tlaxcala, Sonora, Tamaulipas, Morelos, Querétaro, Jalisco, Coahuila, Baja California, Guerrero, Tabasco y Chiapas.

LA PLOMBAGINA.— En Oaxaca.

EL AZUFRE.— En San Luis Potosí, Durango, Michoacán, México, Baja California, Veracruz, Sonora, Querétaro, Puebla, Coahuila, Colima, Zacatecas, Jalisco, Chihuahua, Guerrero, Sinaloa, Guanajuato y Nuevo León.

EL PETROLEO.— En Veracruz, Tabasco, Oaxaca, Michoacán, Baja California, Durango, Puebla, Chiapas y Distrito Federal.



SANATORIO

Dr. Fco. Montes de Oca

5 DE FEBRERO Y ZARAGOZA



Servicios de Medicina, Cirugía y Partos.

Rayos X. Diatermia, Metabolismo.

LABORATORIOS

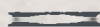

Dr. Regino Ibarra G., Cirugía General - Tuberculosis.

Dr. Luis Farfán, Medicina Interna.

Dr. Angel Rivera Soto, Enfermedades de Niños.

Dr. Martín Salido O., Cirujano-Dentista.

Dr. Fernando Orozco Cárdenas, Químico Bacteriólogo.



BANCO DEL PACIFICO, S. A.

"INSTITUCION PRIVADA DE DEPOSITO, AHORRO Y FIDUCIARIA"

CAPITAL: \$10.000,000.00

OFICINA MATRIZ: HERMOSILLO, SONORA.

S U C U R S A L E S :

SONORA:

Nogales
Agua Prieta
Magdalena
Guaymas
Ciudad Obregón

BAJA CALIFORNIA:

Mexicali
Tijuana
Ensenada
La Paz

SINALOA:

Los Mochis

Agencias en: Guásave, Sin., y Tecate, B. C.

Sub-Agente en Santa Ana, Son.

Abrimos cuentas de ahorro desde \$1.00 hasta \$25,000.00, abonando un interés anual de 4%, capitalizable cada seis meses.

X. E. Q. X.

R A D I O C A J E M E

1,000 watts efectivos en
antena.—1,340 Kcls.

Equipo moderno y nuevo.
Modulación alto nivel 100%
4 años de servir eficiente-
mente, nos han hecho acre-
edores de la confianza y pre-
ferencia del público.

Sr. Comerciante: Prefiera
un medio efectivo de pu-
blicidad. Con los negocios
no se experimenta.

DOCTOR

Jesús C. Flores

UNIVERSIDAD DE GUADALAJARA

M E D I C I N A ,
C I R U G I A
Y P A R T O S

Calle Chihuahua 244

Teléfono 79

Impulsora de Artes Gráficas, S. A. Hermosillo, Son.

