

I N F O R M E

1968-1973

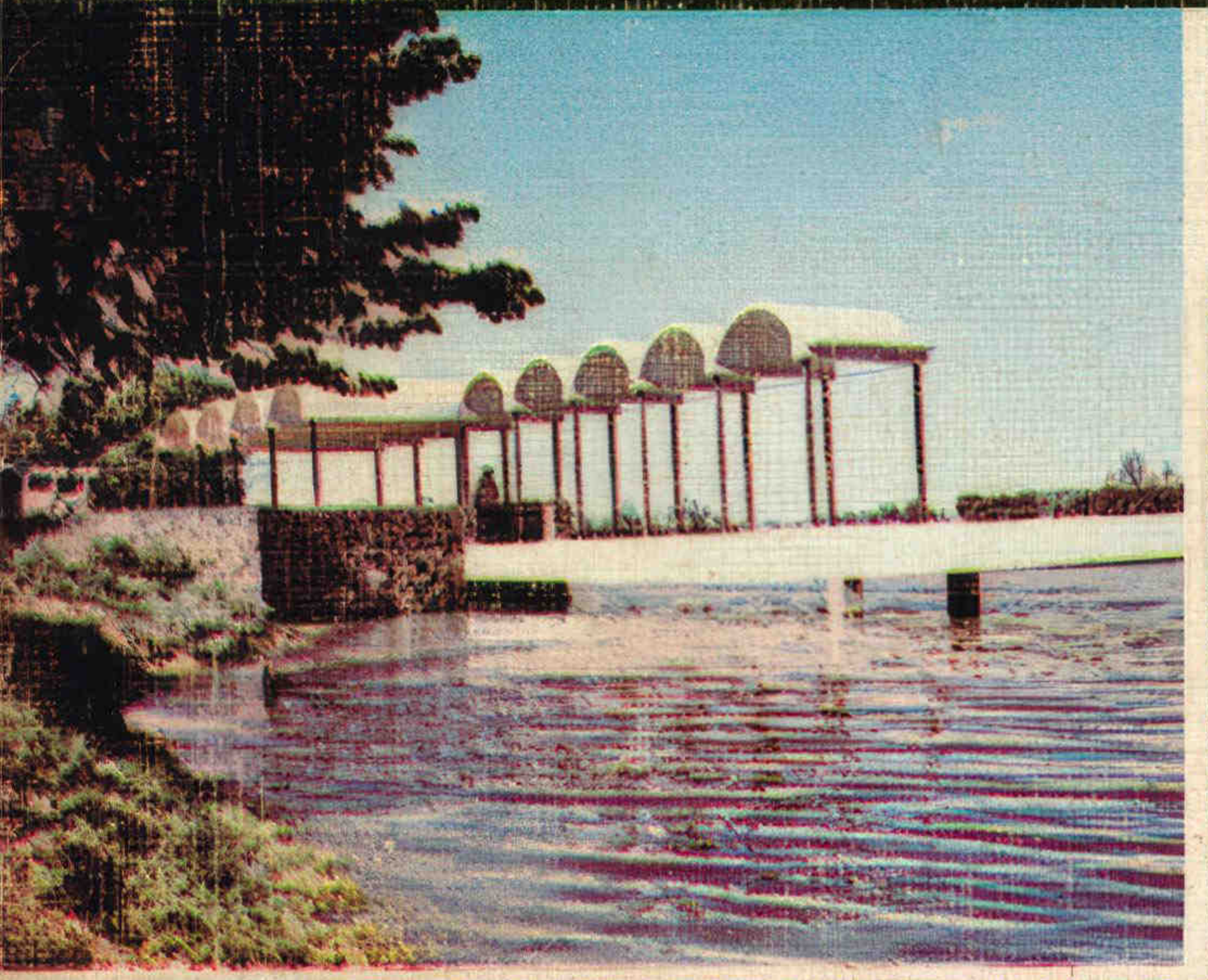

**JUNTA PARA EL PROGRESO
Y BIENESTAR DE
CIUDAD OBREGON, SONORA**



Consejo de Administración

ADMINISTRACIONES

DIRECTIVA 1968 - 1971

RAFAEL PARADA GOLARTE,
ENRIQUE RUBIO CAÑEDO,
ELEAZAR MAYORAL LOPEZ,
CONRADO SCHRAIDT,
ING. ALFREDO ALMADA,
ALEJANDRO P. BORQUEZ,
JOSE L. ELIZONDO M.,
OSCAR STEWART
DR. RUBEN VALDEZ V.,
ALEJANDRO CALLES C.P.,
LIC. HORACIO OLEA E.,
RAFAEL INUKAI.,
HERIBERTO AMARILLAS,
EDUARDO SALGADO,
RUBEN GUTIERREZ ELIAS
ROBERTO DONNADIEU,
RICARDO TOPETE POLIN,
LELAND ANDERSON,
RUBEN VALENZUELA,
ANTONIO RUIZ VALDEZ
PROF. JOSE MA. RUIZ
GUSTAVO BORQUEZ ESQUER

PRESIDENTE.
VICE-PRESIDENTE.
SECRETARIO.
PRO-SECRETARIO.
TESORERO
PRO-TESORERO
1ER. VOCAL
2DO. VOCAL
3ER. VOCAL
4TO. VOCAL
5TO. VOCAL
6TO. VOCAL
7MO. VOCAL
8VO. VOCAL
9NO. VOCAL
10MO. VOCAL
11VO. VOCAL
12VO. VOCAL
13VO. VOCAL
14VO. VOCAL
15VO. VOCAL
RPT. DEL C. GOBERNADOR.

DIRECTIVA 1971 - 1973

RAFAEL PARADA GOLARTE,
ENRIQUE RUBIO CAÑEDO,
ELEAZAR MAYORAL LOPEZ,
CONRADO SCHRAIDT,
ING. ALFREDO ALMADA,
GUSTAVO BORQUEZ ESQUER,
LIC. ROLANDO ALVAREZ ESPINOZA,
HECTOR AGUILAR PARADA,
PROFA. ANA MARIA OLEA E.,
HERIBERTO ESQUER FELIX,
PEDRO ZARAGOZA FELIX,
GUSTAVO C. TALAMANTE MIRANDA,
RUBEN GUTIERREZ ELIAS,
ROBERTO DONNADIEU,
RICARDO TOPETE POLIN,
LELAND ANDERSON,
FEDERICO LEMMEN MEYER,
LUIS ALBERTO CAMPOY,
RAFAEL INUKAI.
DR. IGNACIO PINTO ANGUIANO,
ALBERTO MIRANDA GARCIA,
JOSE ROMANO FELIX, RPT. DEL C. GOBERNADOR,

PRESIDENTE.
VICE-PRESIDENTE.
SECRETARIO.
PRO-SECRETARIO.
TESORERO
PRO-TESORERO
1ER. VOCAL
2DO. VOCAL
3ER. VOCAL
4TO. VOCAL
5TO. VOCAL
6TO. VOCAL
7MO. VOCAL
8VO. VOCAL
9NO. VOCAL
10MO. VOCAL
11VO. VOCAL
12VO. VOCAL
13VO. VOCAL
14VO. VOCAL
15VO. VOCAL

FUNCIONARIOS

RODOLFO LEON MANZO
GERENTE

ING. JAIME C. AGUILAR CALDERON
GERENTE

A PARTIR DE JUNIO DE 1973

P R E S E N T A C I O N

Para poder valorar la importancia de una obra, es necesario disponer de información amplia y objetiva.

De ahí que haya sido nuestro deseo elaborar este folleto que tiene como finalidad ilustrar hasta donde nos ha sido posible, sobre la labor desarrollada por la Junta para el Progreso y Bienestar de Ciudad Obregón, durante el lapso de tiempo comprendido de 1968 a 1973.

Para el ciudadano común es difícil comprender la importancia y magnitud de un vasto programa realizado, enterarse de todas y cada una de las obras en las cuales interviene la Junta, ya sea absorbiendo la totalidad de la inversión o bien con aportaciones parciales.

Es intención, pues, mostrar un panorama que pueda apreciar cualquier persona, de manera general; tanto de aquellas obras visibles y de uso cotidiano, como son las instalaciones públicas de carácter recreativo, cultural y deportivo, como las que no saltan a simple vista, por ejemplo, introducción de agua potable, drenaje, energía eléctrica, programas de escuelas, en fin, trabajos de infraestructura en diversas comunidades rurales y en la ciudad. Todo esto, porque es un deseo de la Junta que el pueblo sepa en que ha sido invertido su dinero, cómo han sido distribuidos los impuestos que paga por diversos conceptos y, por último, a quienes se beneficia.

No se trata únicamente de un frío informe de pesos y centavos, sino de una proyección vívida, matizada, con el calor humano que debe existir en toda institución de servicio social.

INTRODUCCION

El tesón visionario de unos cuantos hombres, hizo posible la existencia de lo que hoy es el Valle del Yaqui.

Dentro de lo rudo de aquellos pioneros, hechos en el forcejeo del surco y en la lucha contra todos los elementos de una naturaleza agresiva y benigna, al mismo tiempo, existía una llama pequeña, tanto que apenas era perceptible; era una chispa de buena voluntad, ajena a lo mezquino y perverso.

Semejante herencia pasó de hombre a hombre, de mujer a mujer, y así, unidos, forjaron un futuro promisorio del emporio agrícola, orgullo de Sonora y de México, gracias a los avances conseguidos mediante estudios en genética que tanto beneficio rinde al mundo.

Sin embargo, no era únicamente el deseo ciego de amasar fortunas lo que movía a muchos de esos hombres. Hubo entonces, como en la actualidad, personas preocupadas y convencidas de que poco vale a una comunidad contar con riquezas incalculables y con recursos naturales, si, a cambio, faltan los tesoros del espíritu y la grandeza del alma.

Pasaron los años; la pequeña chispa se convirtió en arrogante fuego; los hombres de

Cajeme se organizaron cada vez mejor. Así fue como surgieron en diferentes lugares las Juntas Materiales de Utilidad Pública en el Estado de Sonora. Luego, el 28 de noviembre de 1953, fueron creadas las Juntas de Mejoramiento Moral Cívico y Material.

Finalmente, el Gobierno del Estado, convencido de la utilidad de las Juntas, decidió protegerlas de modo permanente y definido, creando lo que hoy son las Juntas para el Progreso y Bienestar, mediante la Ley número 5 promulgada por el Ejecutivo y que entró en vigor el 10 de enero de 1968.

No es tarea fácil analizar todos y cada uno de los aciertos, como prolijo resultaría enumerar las obras emprendidas y llevadas a feliz término, porque quienes integran la Junta para el Progreso y Bienestar han cedido su tiempo y su esfuerzo, su voluntad que es la de los primeros hombres que crearon lo que hoy es nuestro patrimonio.

La Junta para el Progreso y Bienestar de Ciudad Obregón, como un organismo, como una institución que permanece mientras sus integrantes cambian, seguirá conservando sus utilidades y su sentido de intérprete ante los requerimientos de la comunidad.

Inversión Total: \$ 35'412,526.18

I N T R O D U C C I O N

I	Educación	\$ 4'356,862.47
II	Servicios Públicos	\$ 7'773,729.40
III	Arte y Cultura	\$ 2'132,908.45
IV	Fomento del Deporte	\$ 11'020,146.16
V	Parques y Jardines	\$ 4'478,185.83
VI	Obras de Servicio Social	\$ 3'048,527.40
VII	Otras Inversiones	\$ 2'602,166.47

JUNTA PARA EL PROGRESO Y BIENESTAR DE CIUDAD OBREGON, SON.
RELACION DE LAS APORTACIONES DE ESTA JUNTA PARA LA CONSTRUCCION, REPARACIONES Y AMPLIACIONES EN LAS ESCUELAS
DEL MUNICIPIO DE CAJEME
PROGRAMA TRIPARTITA

NOMBRE DE LA ESCUELA	TIPO DE ESCUELA	NUMERO DE AULAS	1969	1970	1971	1972	1973	TOTALES
CENTRO DE ESTUDIOS SUPERIORES	C.E.C.YT.	8					5040000	5040000
ESCUELA AGROPECUARIA COCORIT-ESPERANZA	AGROPECUARIA	4					5660000	5660000
ESCUELA SECUNDARIA QUINTA DIAZ	SECUNDARIA	25		657,553,58		1,642,000,00	2,060,000,00	1,027,753,58
ESCUELA SECUNDARIA FEDERAL FAUSTINO FELIX S.	"	17				3,169,000,00	2,290,000,00	5,459,000,00
ESCUELA SECUNDARIA FEDERAL COL. BENITO JUAREZ	"	19				3,934,000,00	3,620,000,00	7,554,000,00
ESCUELA SECUNDARIA JOSE RAFAEL CAMPOY	"	1					1,615,298	1,615,298
ESCUELA PRIMARIA LAS CARBONERAS	PRIMARIA	19		352,559,46				352,559,46
ESCUELA PRIMARIA COL. MATIAS MENDEZ	"	13			1,219,288,87	492,600,00	4,440,000,00	2,155,888,87
" " CLUB CAMPESTRE	"	18			2,096,363,36			2,096,363,36
" " SOCIEDAD MEXICO	"	1			1,055,106			1,055,106
" " EJIDO PROGRESO	"	3			37,181,39			37,181,39
" " EL KILOMETRO 7	"	1			64,387,77			64,387,77
" " DE ESPERANZA	"	7				84,540,00	3,480,000,00	1,193,400,00
" " DE PUEBLO YAQUI	"	2				2,156,000,00		2,156,000,00
" " DE COCORIT	"	6				4,014,000,00	432,000,00	8,334,000,00
" " DEL CAMPO 29	"	2				2,574,000,00		2,574,000,00
" " ZONA DEPORTIVA	"	14					2,228,000,00	2,228,000,00
" " JUSTO SIERRA	"	2					20,000,00	20,000,00
" " DE TESOPOBAMPO	"	2					21,000,00	21,000,00
" " DE YUCURIBAMPO	"	1					1,040,000,00	1,040,000,00
" " FERNANDO F. DWORAK	"	20	300,000,00					300,000,00
" " FAUSTINO FELIX SERNA	"	16				1,385,600,00	33,000,00	1,715,600,00
R E P A R A C I O N E S								
REPARACION DE ESCUELA HEROES DE NACUZARI	PRIMARIA						1,300,000,00	1,300,000,00
" " " CAJEME	"						46,000,00	46,000,00
" " " LINS ENCINAS	"						7,980,00	7,980,00
" " " CLUB 20-30	"						1,596,000,00	1,596,000,00
" " " ARTICULO TERCERO	"						1,462,000,00	1,462,000,00
" " " QUINTA DIAZ	"						526,000,00	526,000,00
" " " FERNANDO F. DWORAK	"						1,554,000,00	1,554,000,00
S U M A S			300,000,00	1,010,113,04	3,85,736,45	1,234,300,00	1,426,712,98	4,358,824,7

NOTA: Laboratorios y Talleres se consideraron como aulas

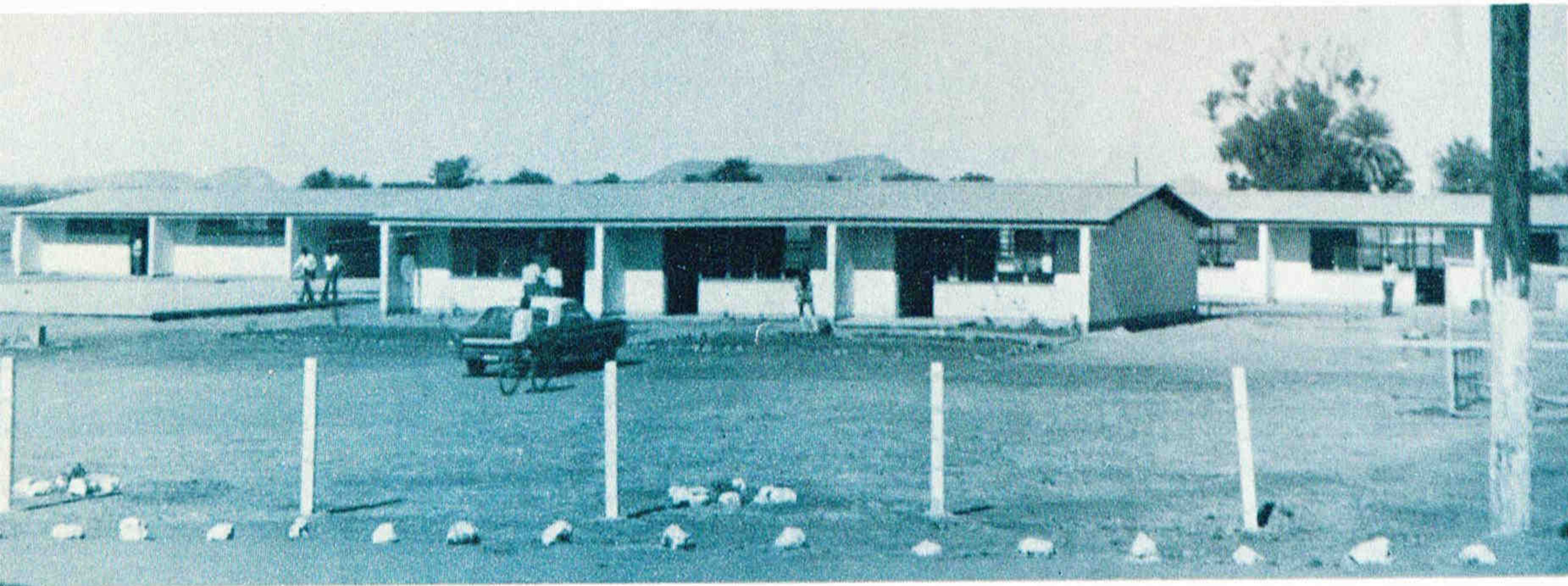

Cientos de niños, especialmente de familias del área rural, cursan sus estudios en la magnífica ESCUELA AGROPECUARIA que, como se puede observar, es de satisfactorias proporciones. La Junta colaboró al igual que el gobierno del Estado y los vecinos de Córcorit y Esperanza, donde está ubicada.

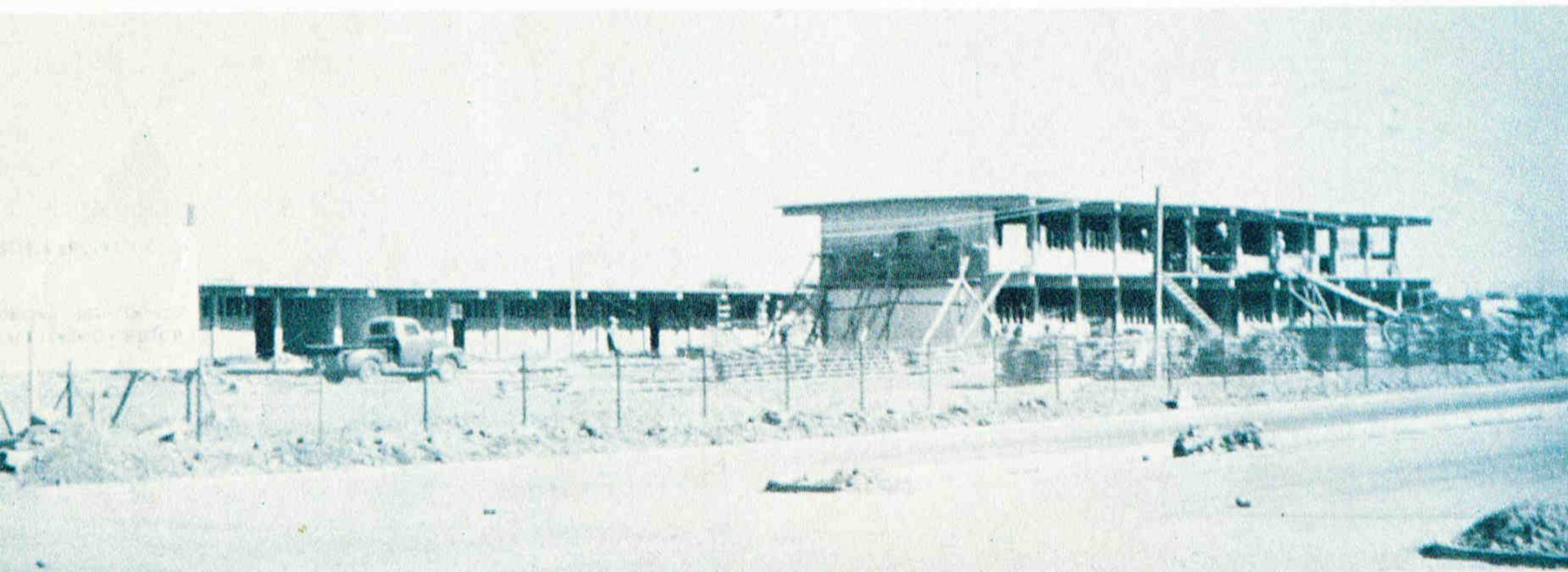

EL CENTRO DE ESTUDIOS CIENTIFICOS Y TECNOLOGICOS en cuya obra participa la Junta, vendrá a satisfacer una muy grande necesidad en materia educacional para la niñez obregonense. La obra es construida en la calle Sahuaripa entre Guerrero y Allende.

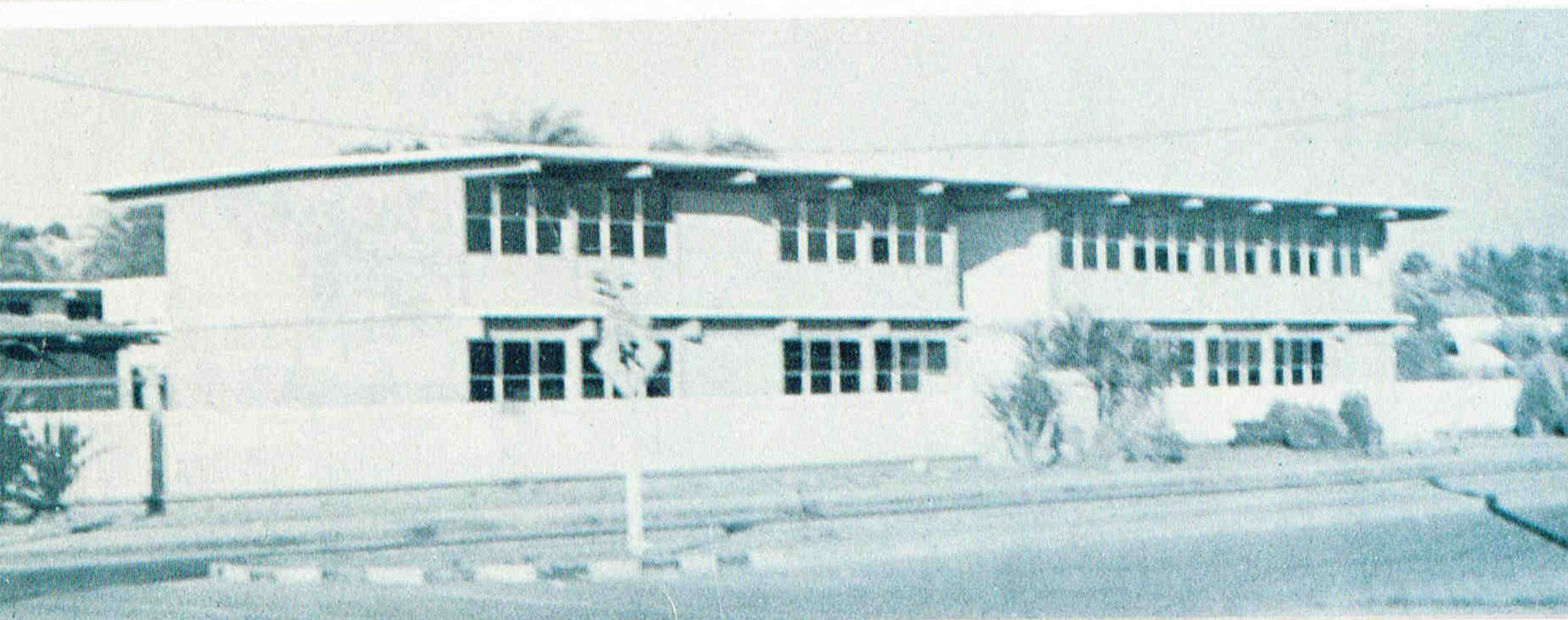

El gobierno se esfuerza por impedir que falten escuelas secundarias, y la Junta para el Progreso lo apoya en sus programas. He aquí uno de los planteles ya en funciones, en la colonia Quinta Díaz.

La función de la Junta para el Progreso y Bienestar de Ciudad Obregón en favor de la educación del municipio de Cajeme, está ampliamente identificada por su coparticipación con el gobierno federal, con el gobierno estatal, y con el ayuntamiento.

Su colaboración en los seis años, para la construcción de centros de estudios científicos y tecnológicos, escuelas agropecuarias, secundarias, primarias, así como en la ampliación y reconstrucción de planteles, tanto en el medio rural como en el urbano, ha sido también muy importante, de tal manera que la inversión efectuada representa una suma de

\$ 4'356,862.47.

Por esta razón la Junta se siente satisfecha, al ver que el programa educacional en esta región sigue un camino ascendente.

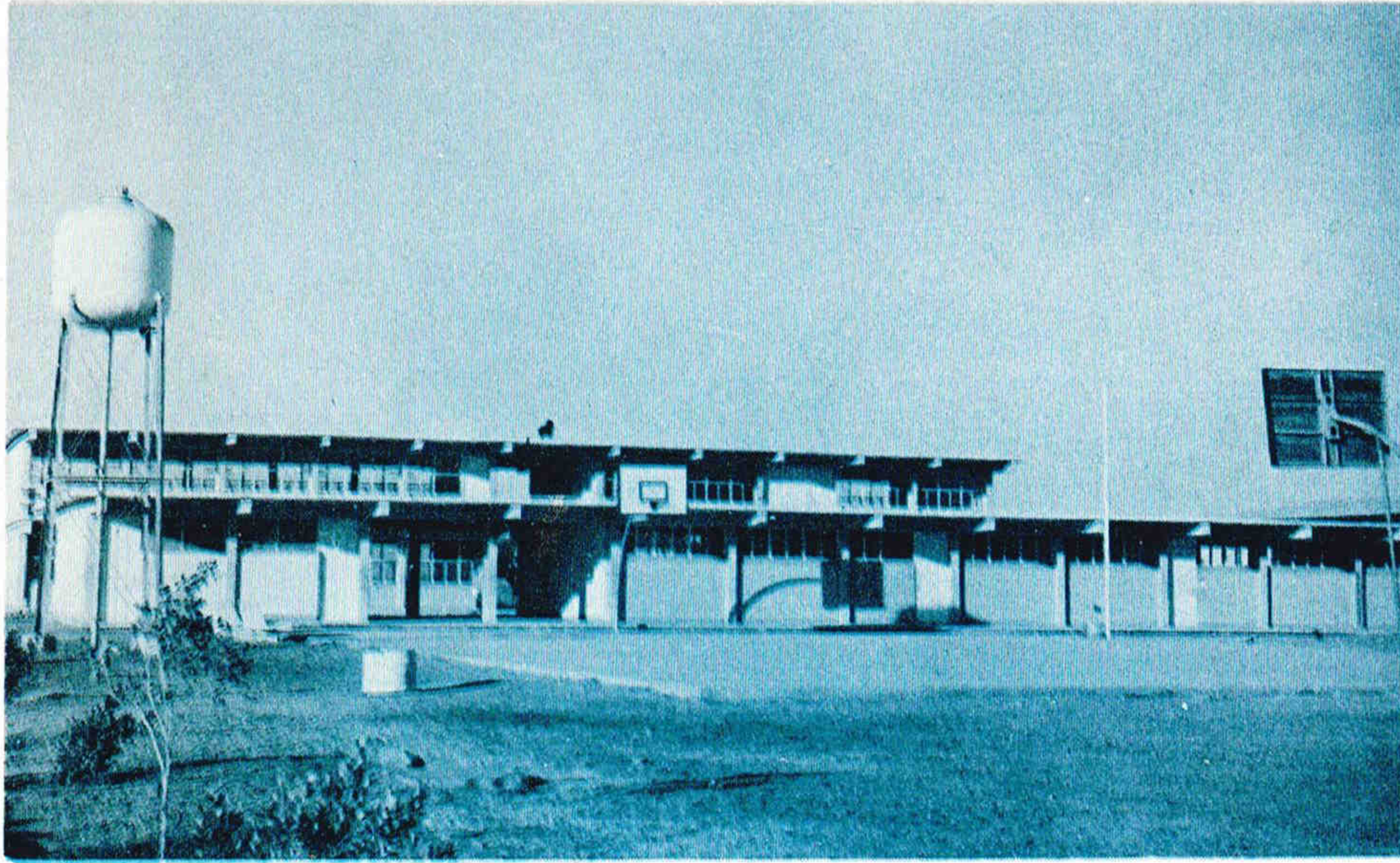

El plan de construcción de escuelas es interminable en nuestra ciudad. La antigua colonia Plano Oriente no podía quedar fuera del proyecto, ya que su población infantil es más numerosa cada día. Esta secundaria vino a solucionar un serio problema.

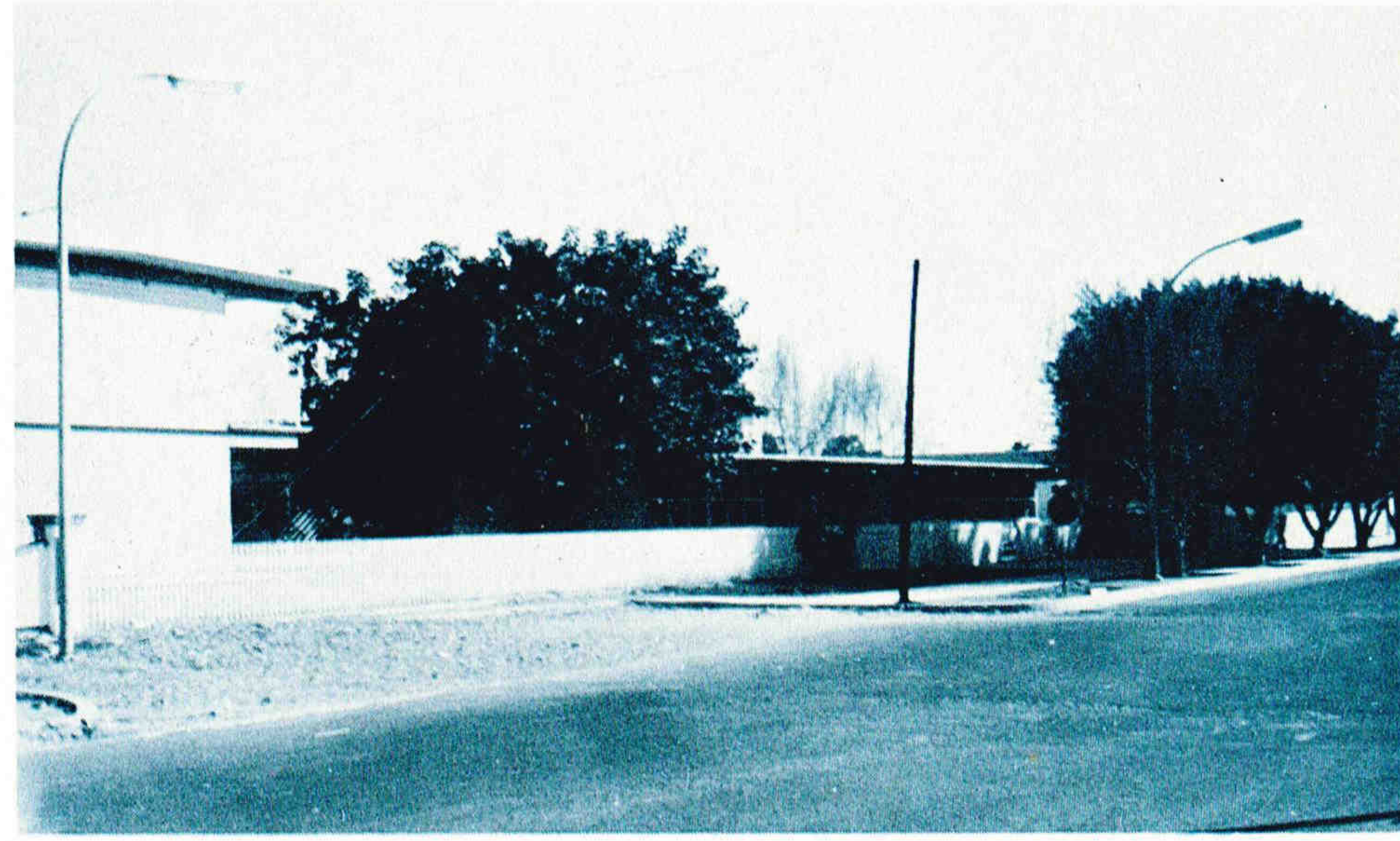

Por ser uno de los sectores que cuenta con más población infantil en la ciudad, el que ocupa la Escuela Dworak requería una ampliación, por lo que se proyectó y construyó una segunda escuela con todas sus instalaciones y con casi el mismo número de aulas que la antigua, resolviéndose con ello el problema.

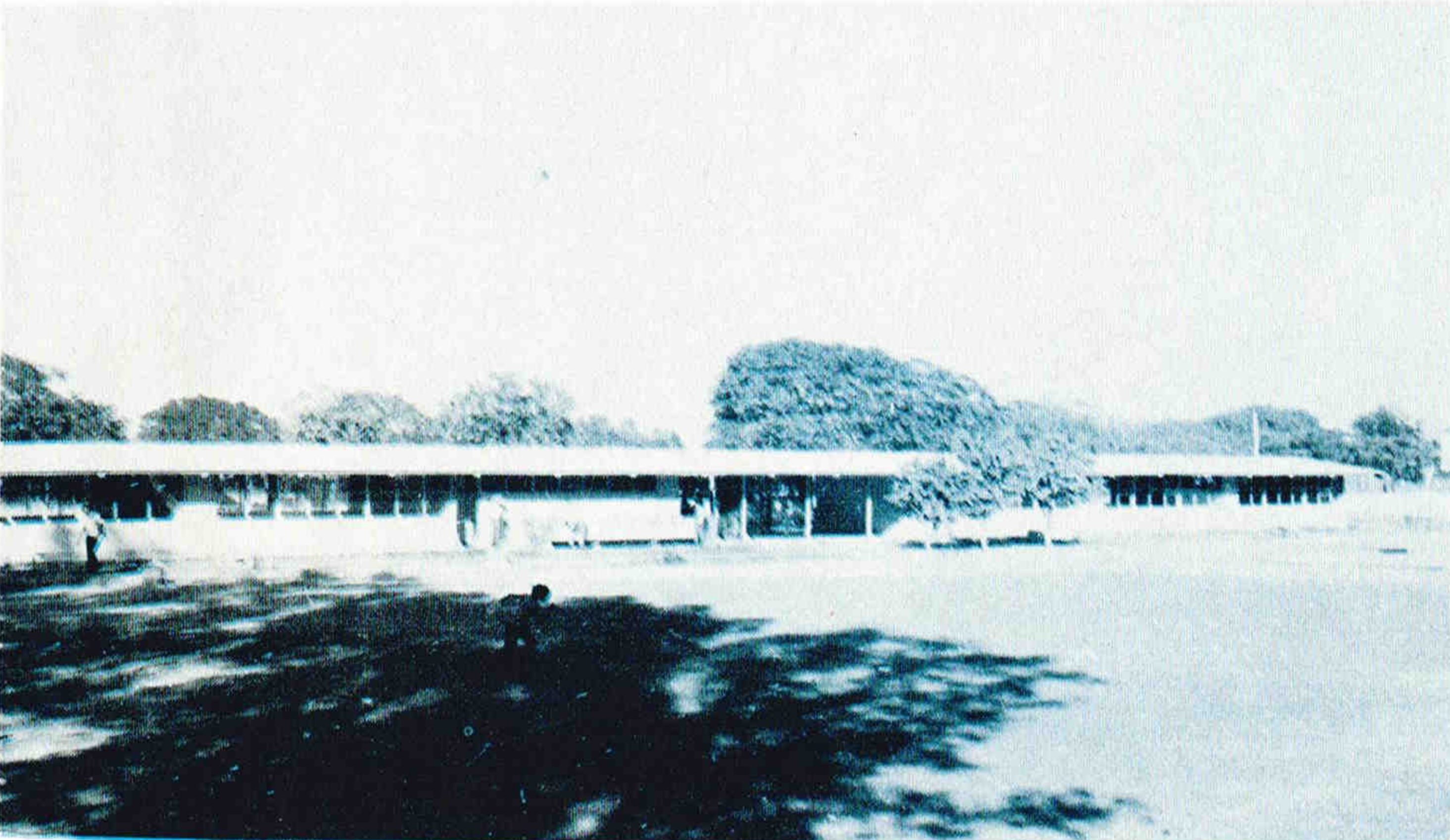

En el programa tripartita para construir la escuela Héroe de Nacozari, que da cabida a cientos de niños del sector sur de la populosa colonia Benito Juárez, la Junta para el Progreso estuvo también presente.



En la colonia Morelos, el plan tripartita intervino, y con él la Junta para el Progreso, construyendo una escuela más en las calles Morelos y Sahuaripa, dentro de los terrenos del Centro Deportivo Alvaro Obregón.

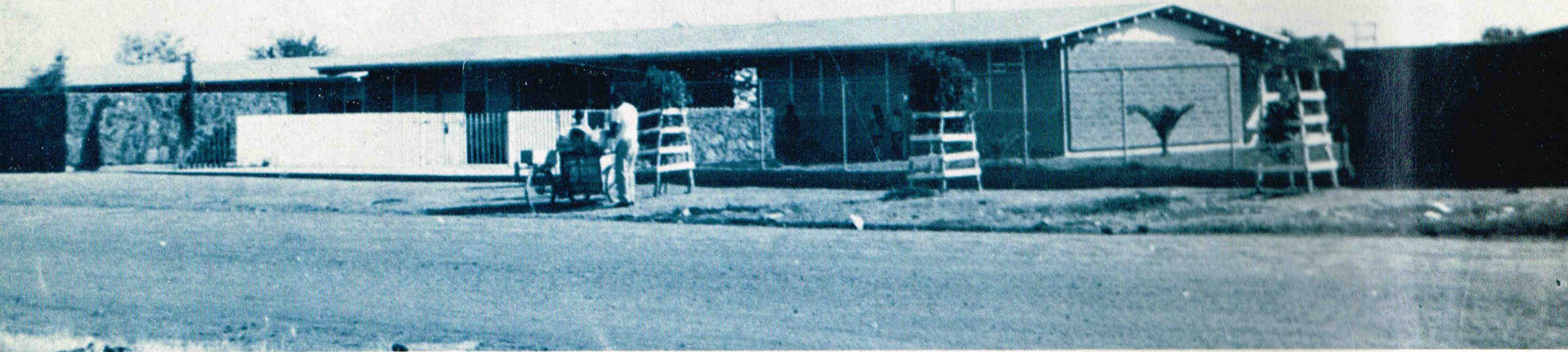

Ningún sector ha sido olvidado en el programa tripartita. Aquí aparece la escuela primaria de la colonia Carboneras, que cuenta con 19 aulas para dar cupo a más de novecientos niños.

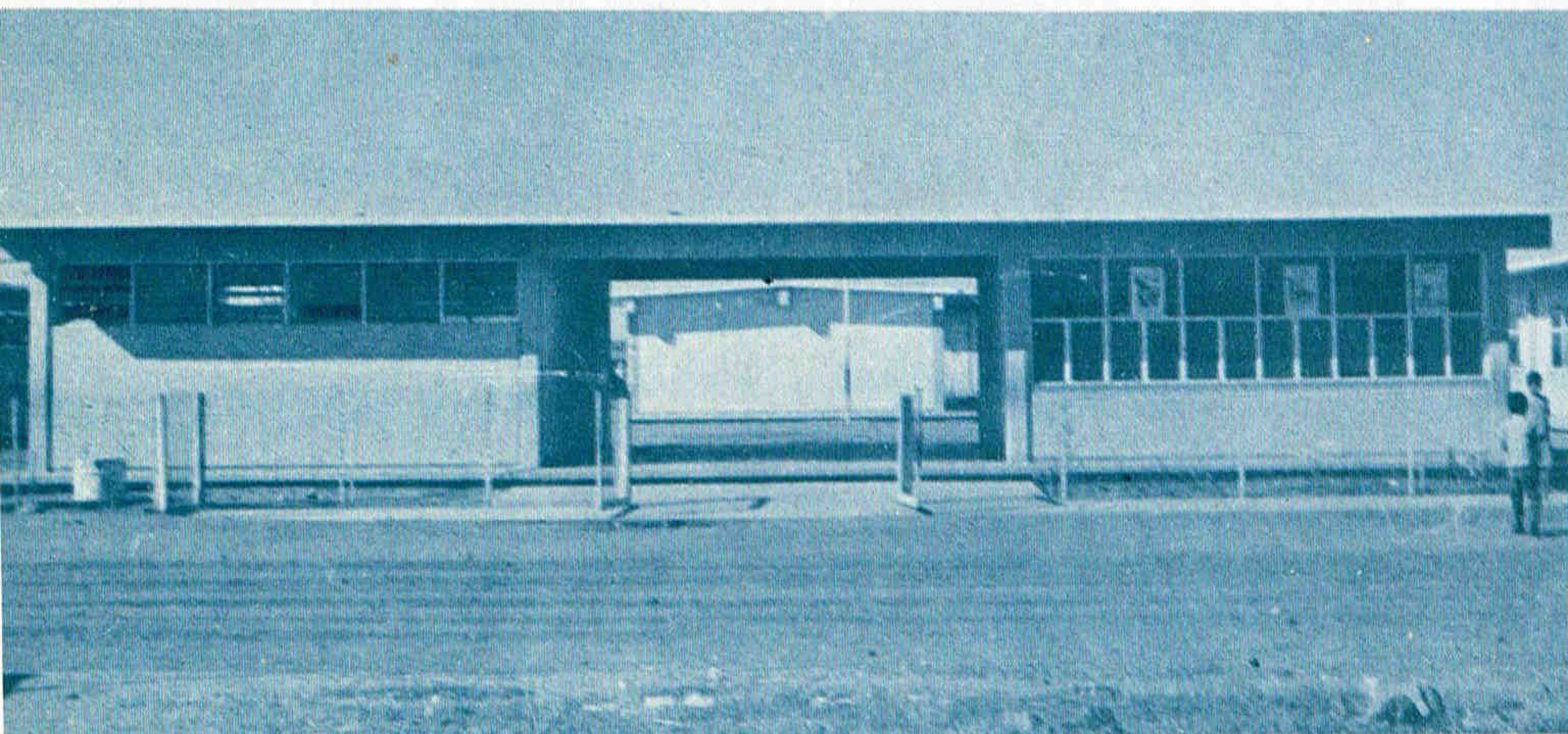

Las colonias de más reciente creación, como es la Faustino Félix, fueron incluidas en el programa tripartita de construcción de escuelas. En esa zona fueron construidas una secundaria y una primaria. Aquí aparece la escuela primaria.

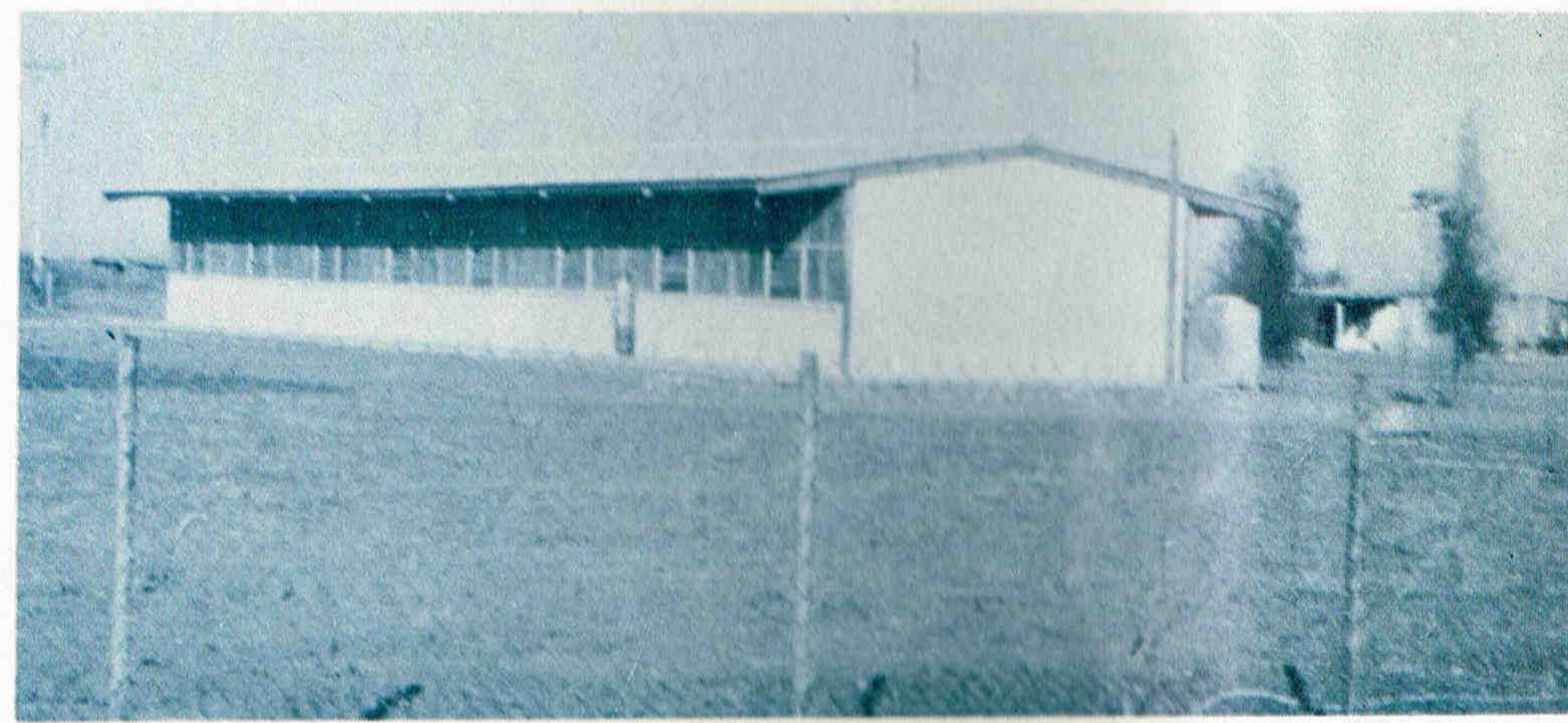

Esta gráfica muestra una de las escuelas construidas en el programa tripartita dentro de la zona rural, con la colaboración de la Junta para el Progreso.

Las escuelas Héroe de Nacozari y Artículo Tercero, la primera ubicada en Plano Oriente y la segunda en la zona correspondiente a la colonia Morelos, fueron incluidas dentro del programa en el que participó la Junta para el Progreso. Como se pueden ver en las gráficas, las dos escuelas se encuentran en buenas condiciones y son amplísimas, dando con ello lugar a que la población infantil escolar tenga cabida en ambos planteles. El renglón de la educación ha sido uno de los más importantes dentro del presupuesto formulado por la Junta en los últimos seis años, como se puede observar.

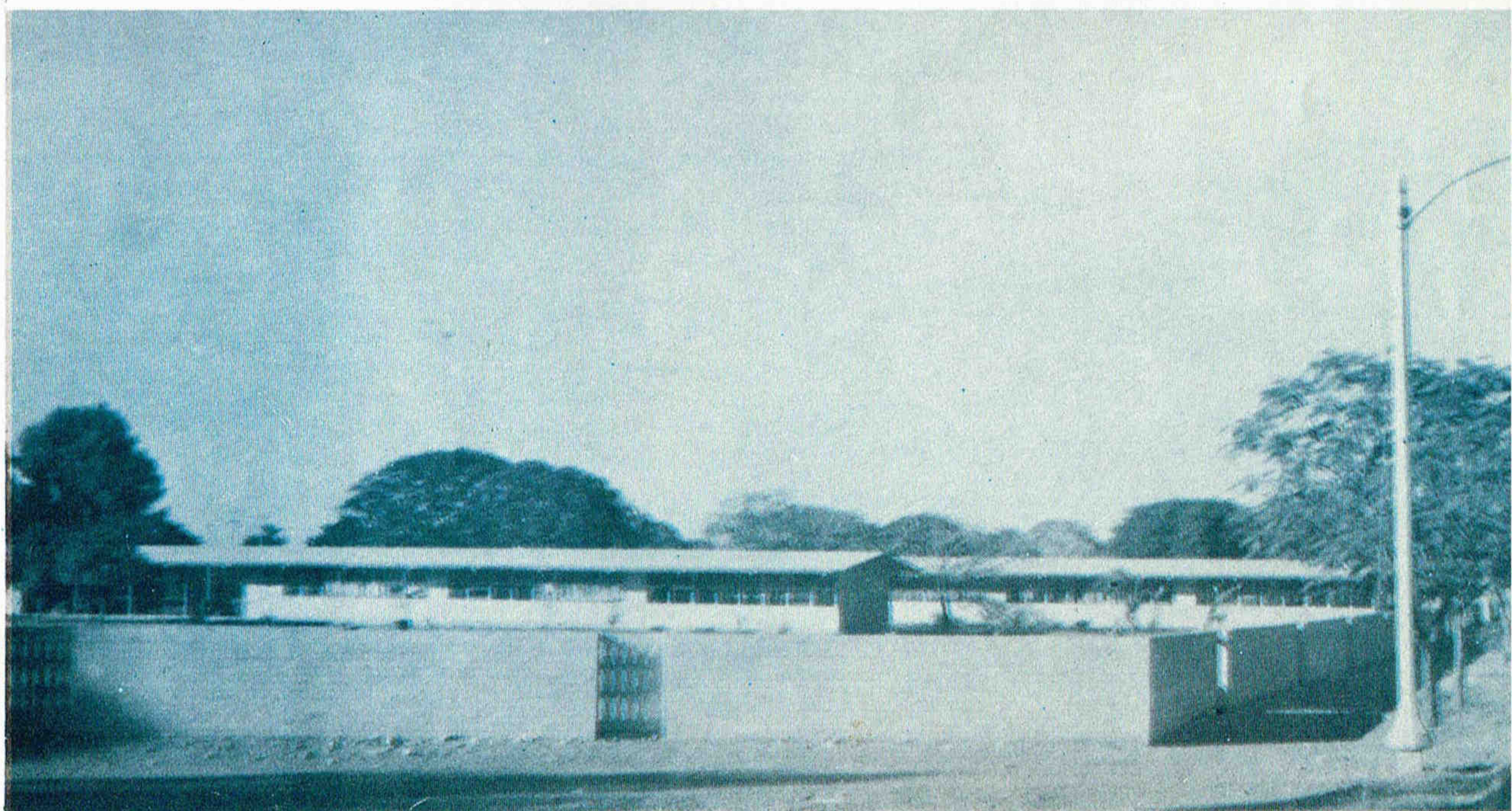
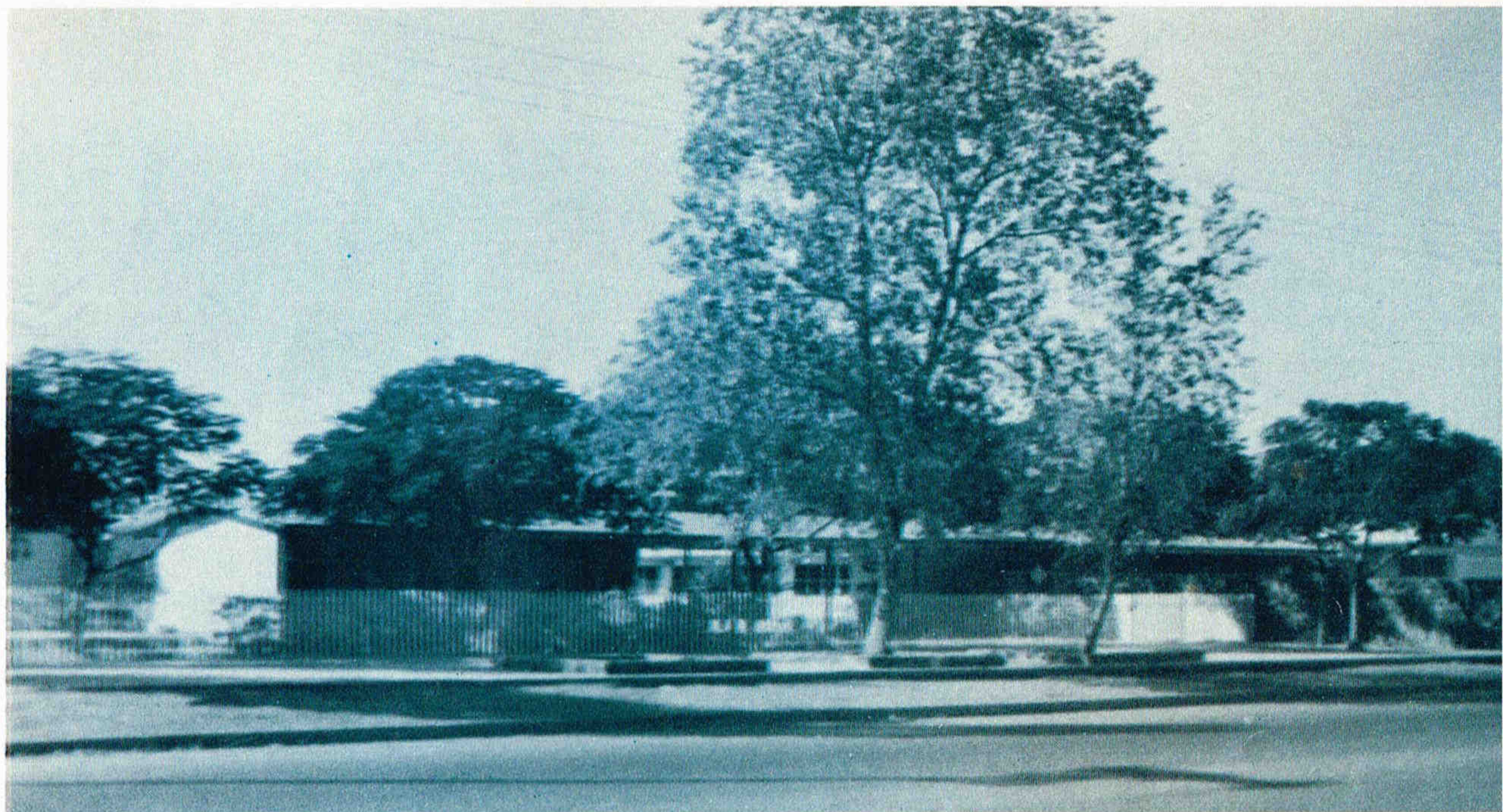

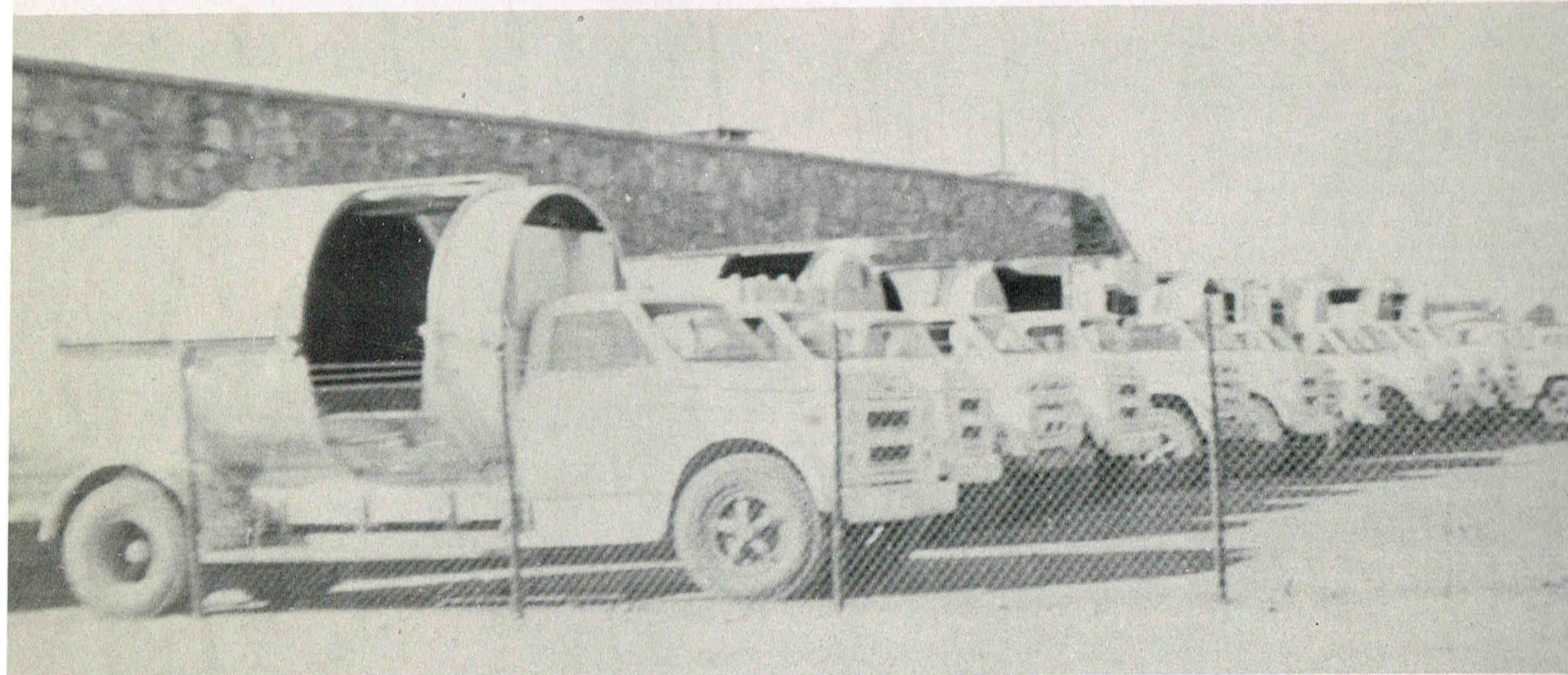

En el conjunto de equipo que responde al requerimiento de la ciudad en cuanto a vigilancia, recolección de basura, aseo y riego de las calles, etc., la Junta ha participado con frecuencia en su adquisición. La inversión hecha de 1968 a 1973 fue de \$ 3'458,589.20.

Las donaciones han sido útiles en todo sentido, pues la Junta antes de realizar cada inversión analiza exhaustivamente cada necesidad de la población y las jerarquiza para finalmente dar su aprobación

La limpieza es una de las características más destacadas en Ciudad Obregón, y la Junta ha estado participando en ese importante aspecto. En la gráfica superior, algunas de las unidades donadas por la Junta para la recolección de basura. Abajo, las barredoras que tan útil servicio prestan, y finalmente una de las patrullas en las que se hace la vigilancia de la ciudad para mantener el orden.

10

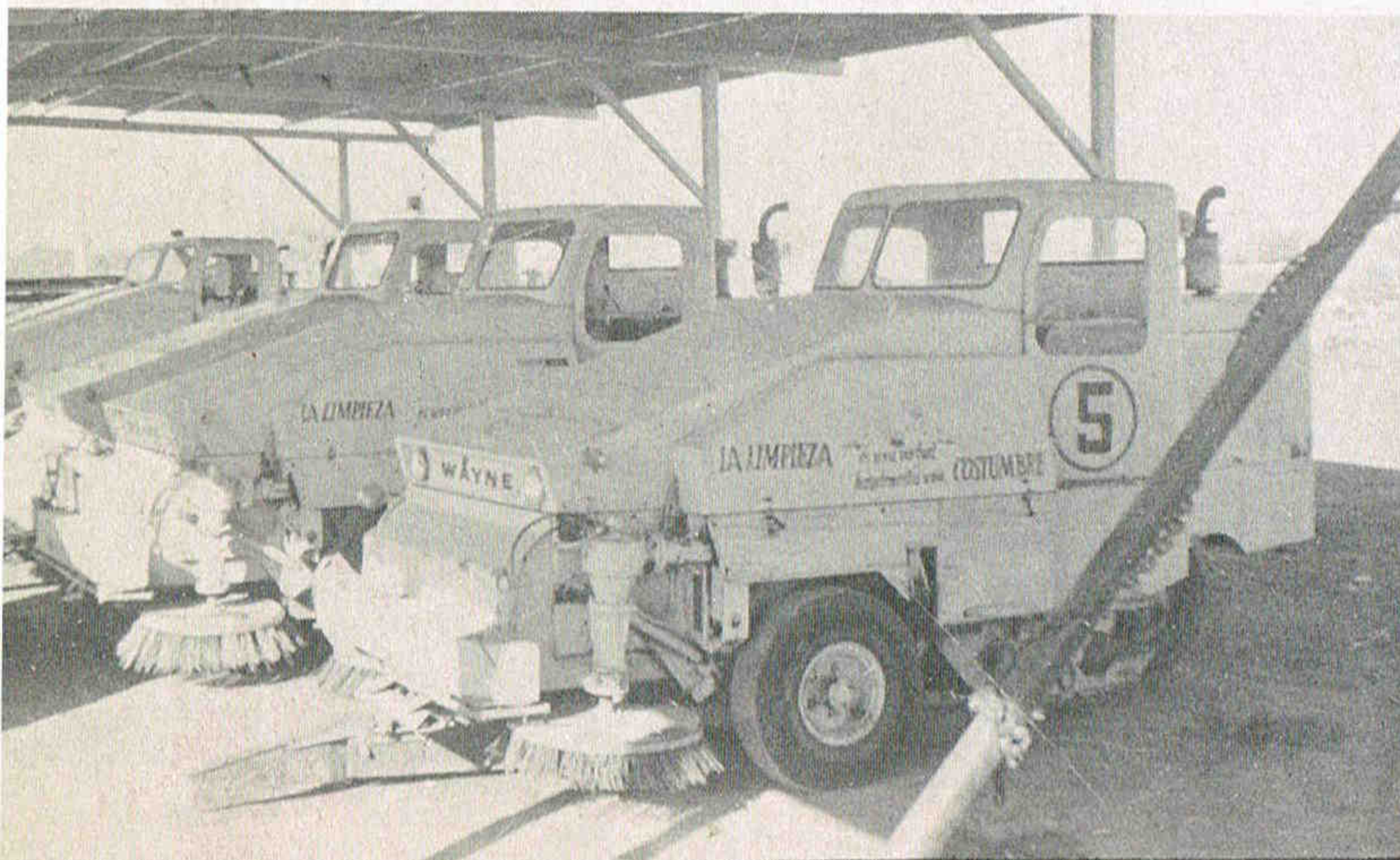

Hospital Municipal

Inversión \$ 1'536,190.98

El Hospital Municipal cumple una función sumamente importante, porque auxilia específicamente a aquellas familias que no han sido incorporadas al régimen de seguridad social y que por lo tanto se encuentran desamparadas.

Pensando en eso, la Junta para el Progreso y Bienestar de Ciudad Obregón no ha soslayado nunca los problemas a que se enfrenta dicho nosocomio, y por lo tanto, tiene destinado un subsidio mensual de quince mil pesos.

Además, se han efectuado trabajos de restauración en las siguientes áreas:

Ampliación de anfiteatro así como la adquisición e instalación de un funcional frigorífico para cadáveres; instalación de equipo moderno en la cocina, restauración de la misma, construcción de comedor, así como la adquisición de su mobiliario; pintura general del hospital, construcción de banquetas, y otras obras pequeñas entre las que se cuentan aislamientos térmicos.

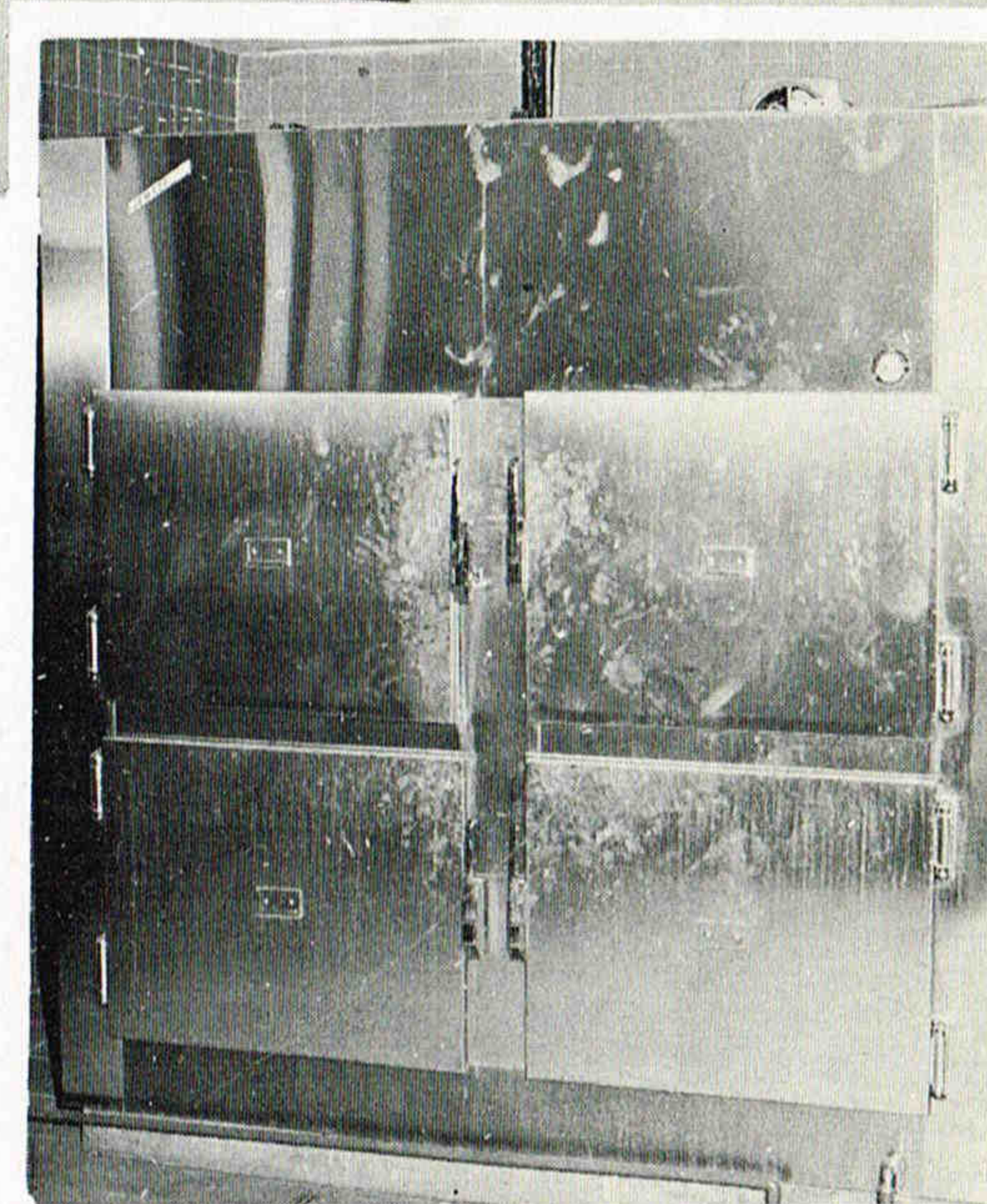
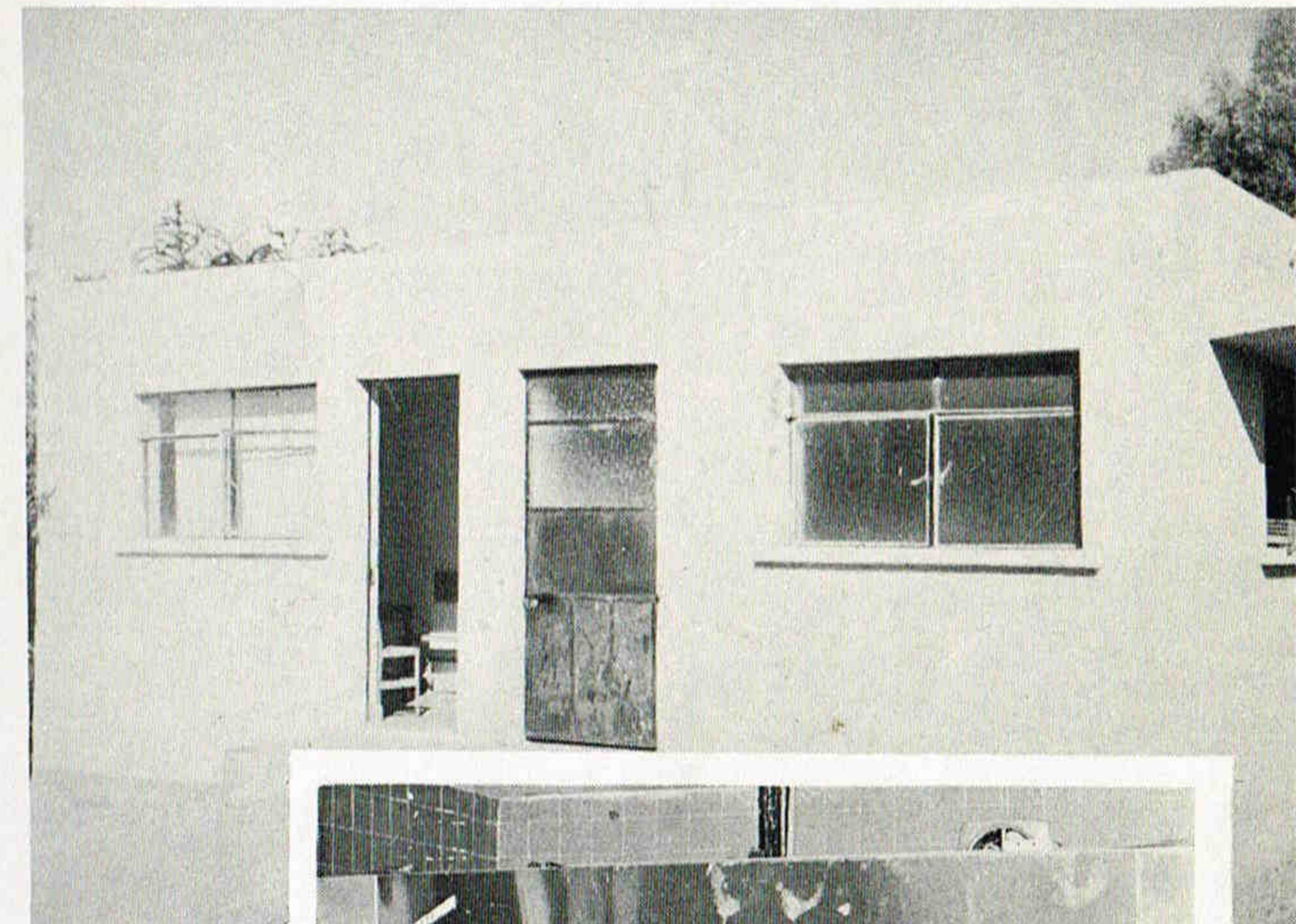
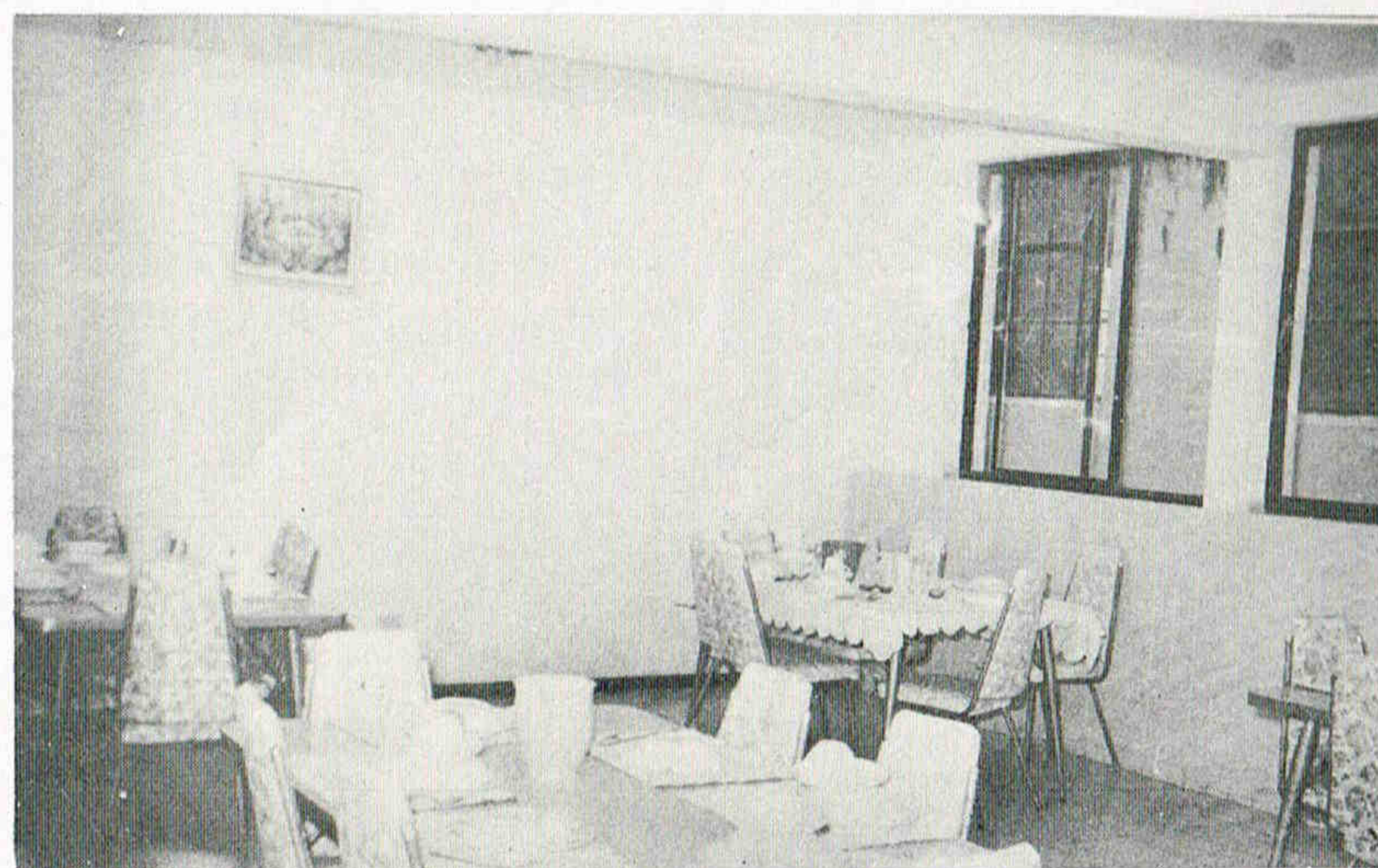
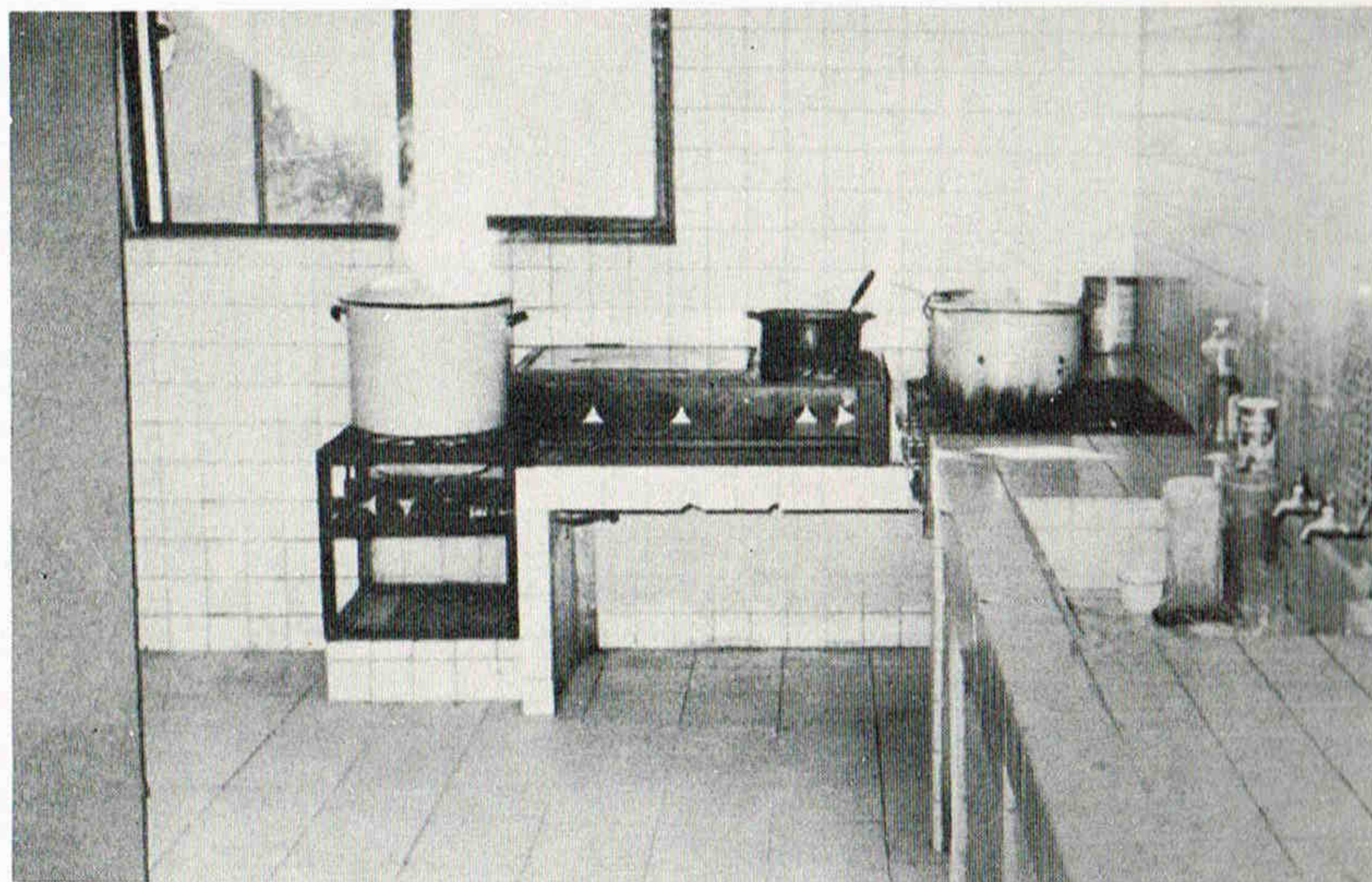

En el período de 1968 a 1973 fue invertida la cantidad de \$ 1'095,000.00 por concepto de subsidios, y en el renglón de restauración se erogó la suma de \$ 441,190.98, siendo el monto de la inversión total de \$ 1'536,190.98.

Nuevo Hospital Municipal

Inversión: \$ 775,160.20

Cuando el gobierno del estado y el federal comprobaron que el hospital municipal ya no llena las necesidades que plantea el aumento constante de la población, optaron por construir uno nuevo, con más camas, equipo más moderno, edificio más amplio y adecuado, y ante ello la Junta para el Progreso y Bienestar no quedó al margen de esa importante etapa de progreso para la región, por lo que participó en la donación del terreno, ubicado en el boulevard Rodolfo Elías Calles, a la salida de la ciudad. La inversión por ese terreno fue de \$ 775,160.20.

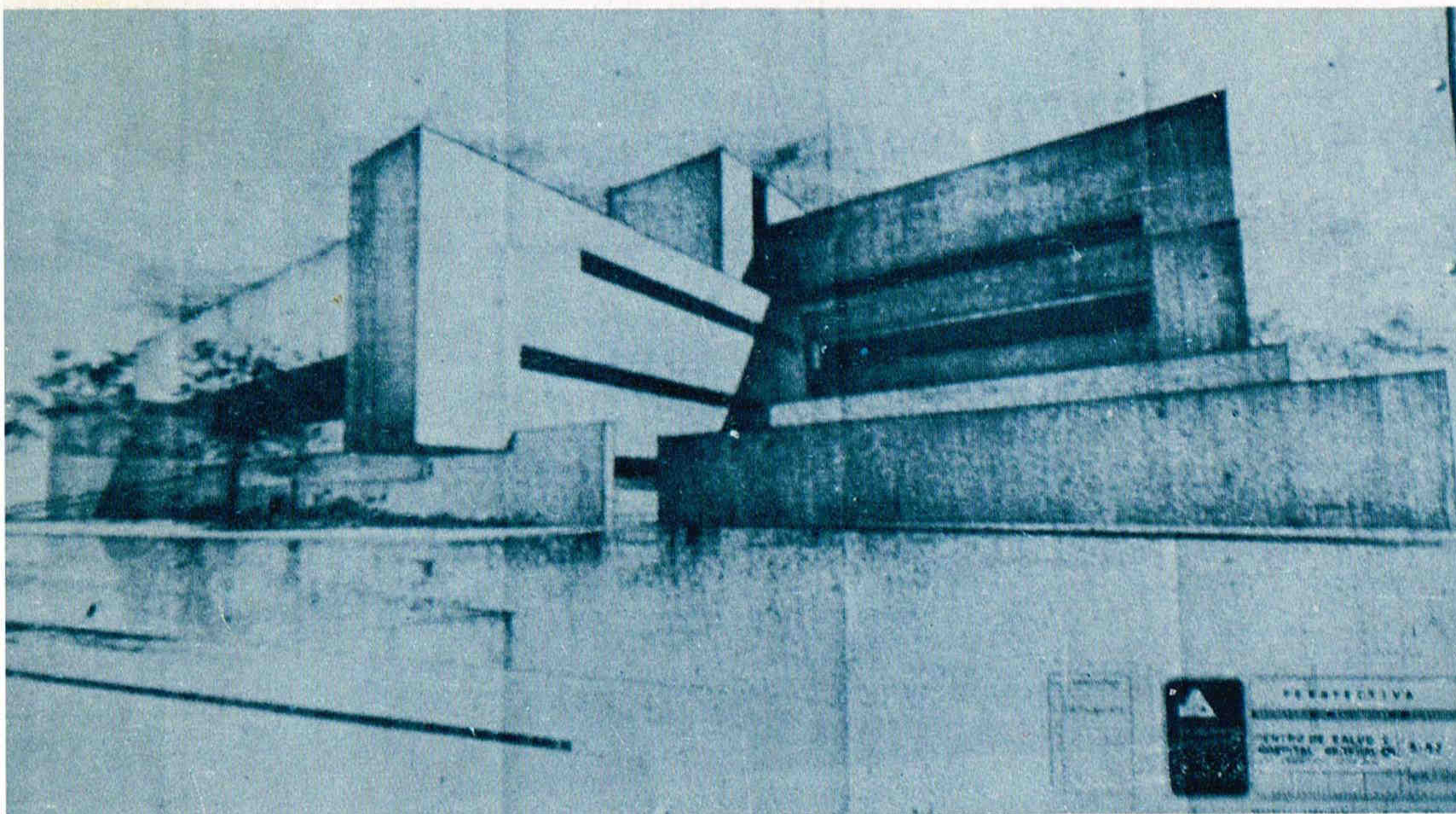
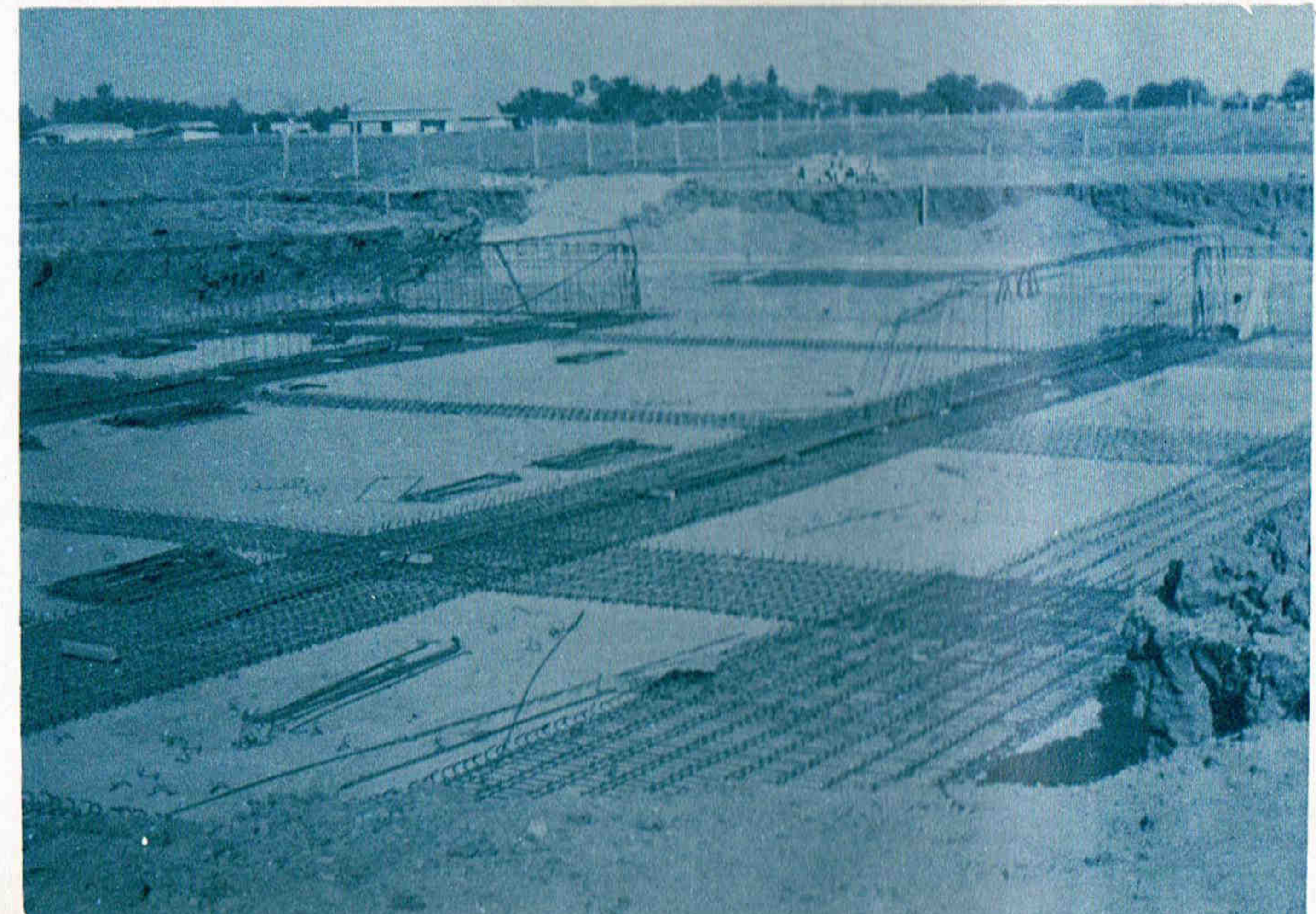
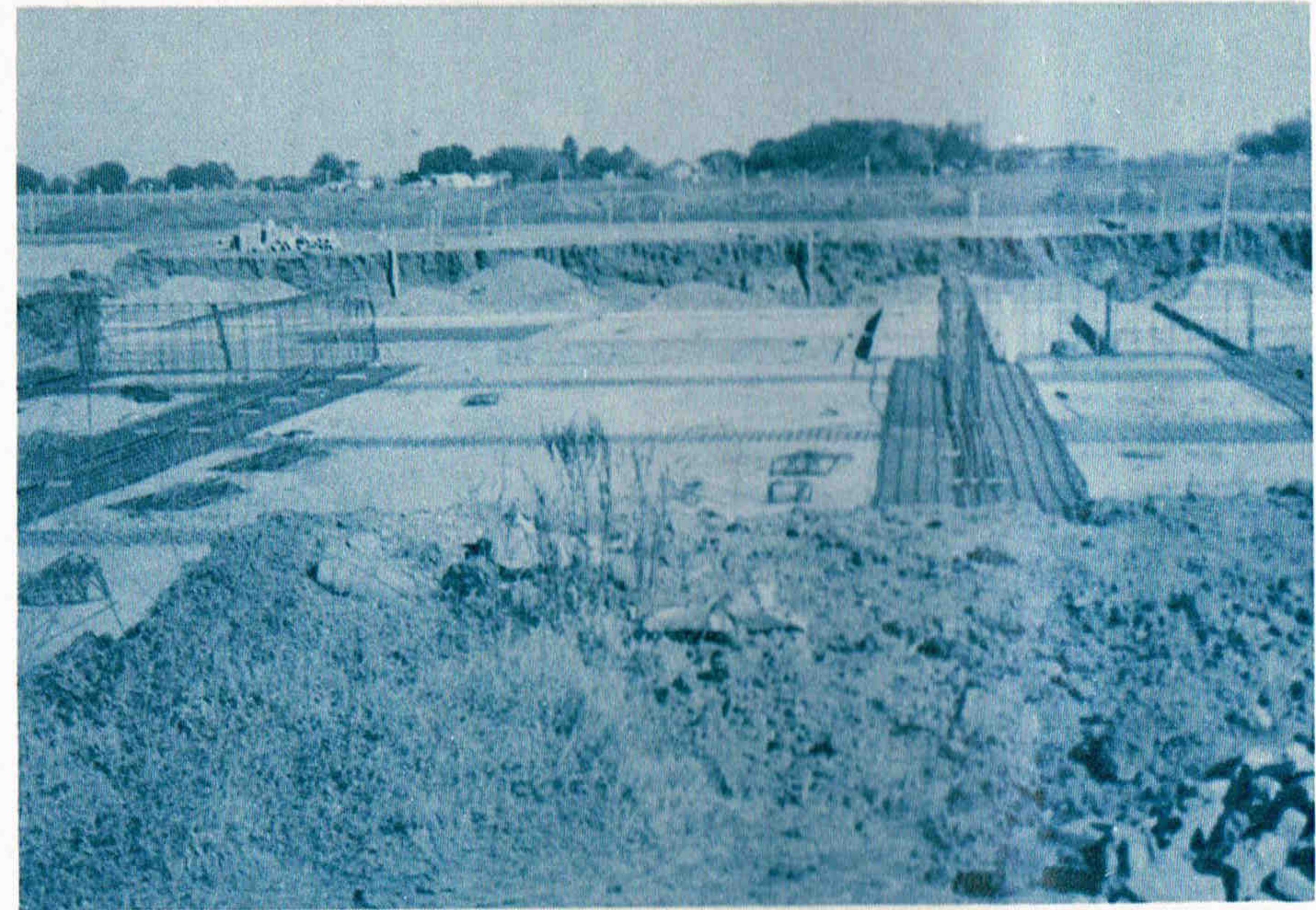

En esta perspectiva se aprecia claramente la forma en que quedará instalado el Hospital Municipal, los departamentos de que constará para venir a sustituir al actual, que ya no logra llenar las necesidades que se presentan en las numerosas familias que aún no han ingresado al régimen de seguridad social. En las otras dos gráficas, la situación en que se encuentran las obras.

Paso a Desnivel: Inversión \$ 1'250,000.00

Si el camino a seguir para que esta ciudad no sufra un estancamiento es la industrialización, se palpaba la necesidad de construir un nuevo paso a desnivel que diera fluidez a la circulación entre la zona central y la del sector oriental, en donde está enclavada una de las secciones industriales de mayor importancia. Por lo cual, al proyectarse esa vía de comunicación en la prolongación de la avenida Rodolfo Elías Calles para entroncar con el camino al panteón de Nuestra Señora del Carmen; la Junta para el Progreso quedó incluida en la inversión tripartita de tan importante obra. Inversión: \$ 1'250,000.00.

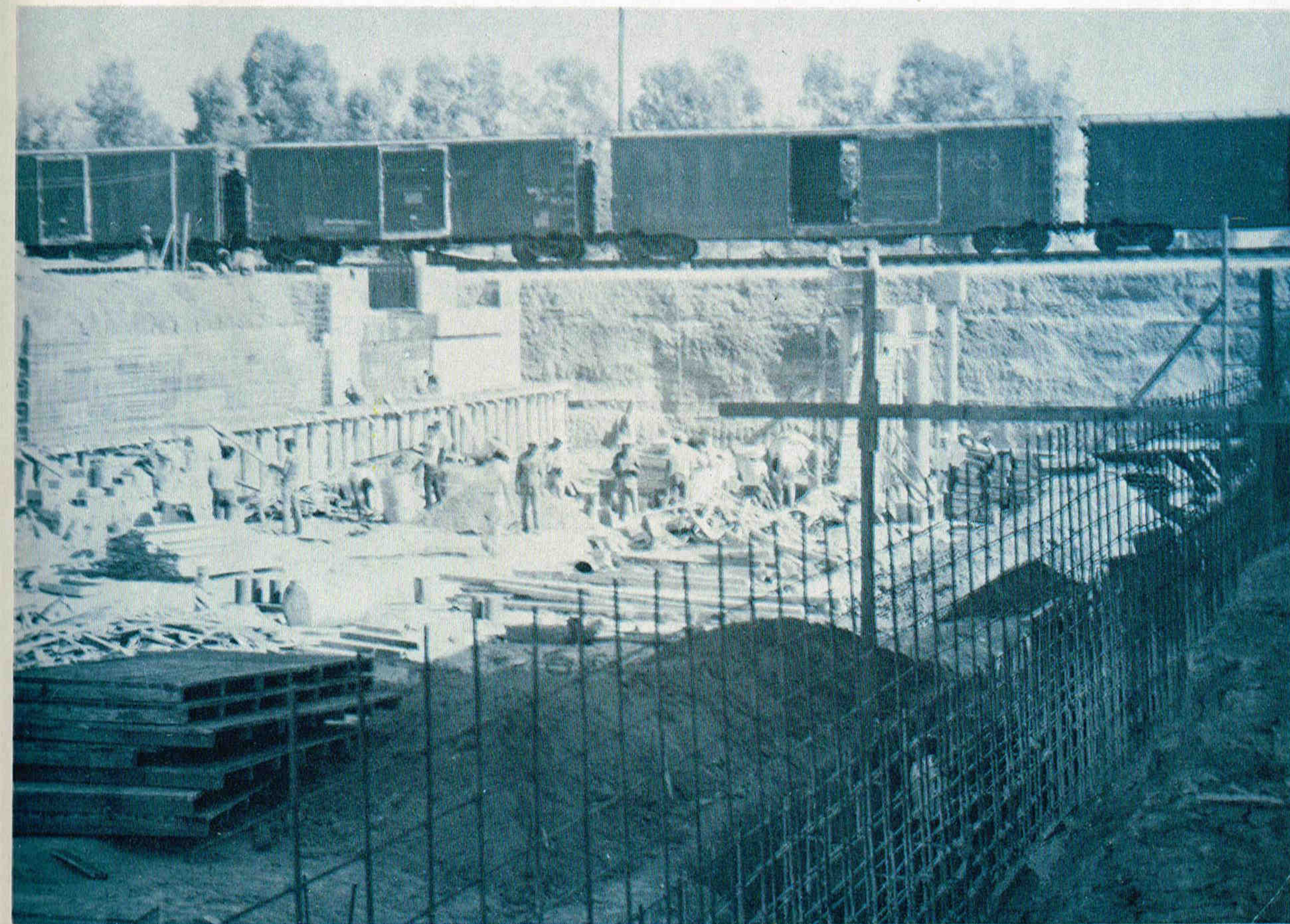

El nuevo paso a desnivel, en proceso de construcción como se puede ver en la gráfica principal, es un claro reflejo del acelerado paso que lleva Ciudad Obregón hacia el progreso, pues a través de él se dará libre acceso a terrenos en los que en un futuro no lejano serán instalados enormes complejos industriales.

Electrificación en el Medio Rural: Inversión de \$ 55,750.00



Familias campesinas pueden ahora gozar de las mismas comodidades que proporciona la energía eléctrica, como ocurre en la zona urbana, gracias a las instalaciones de redes que se han hecho con inversiones tripartitas en las que ha participado la Junta para el Progreso y Bienestar.

Agua Potable en el Medio Rural, con una Inversión de \$ 235,198.97

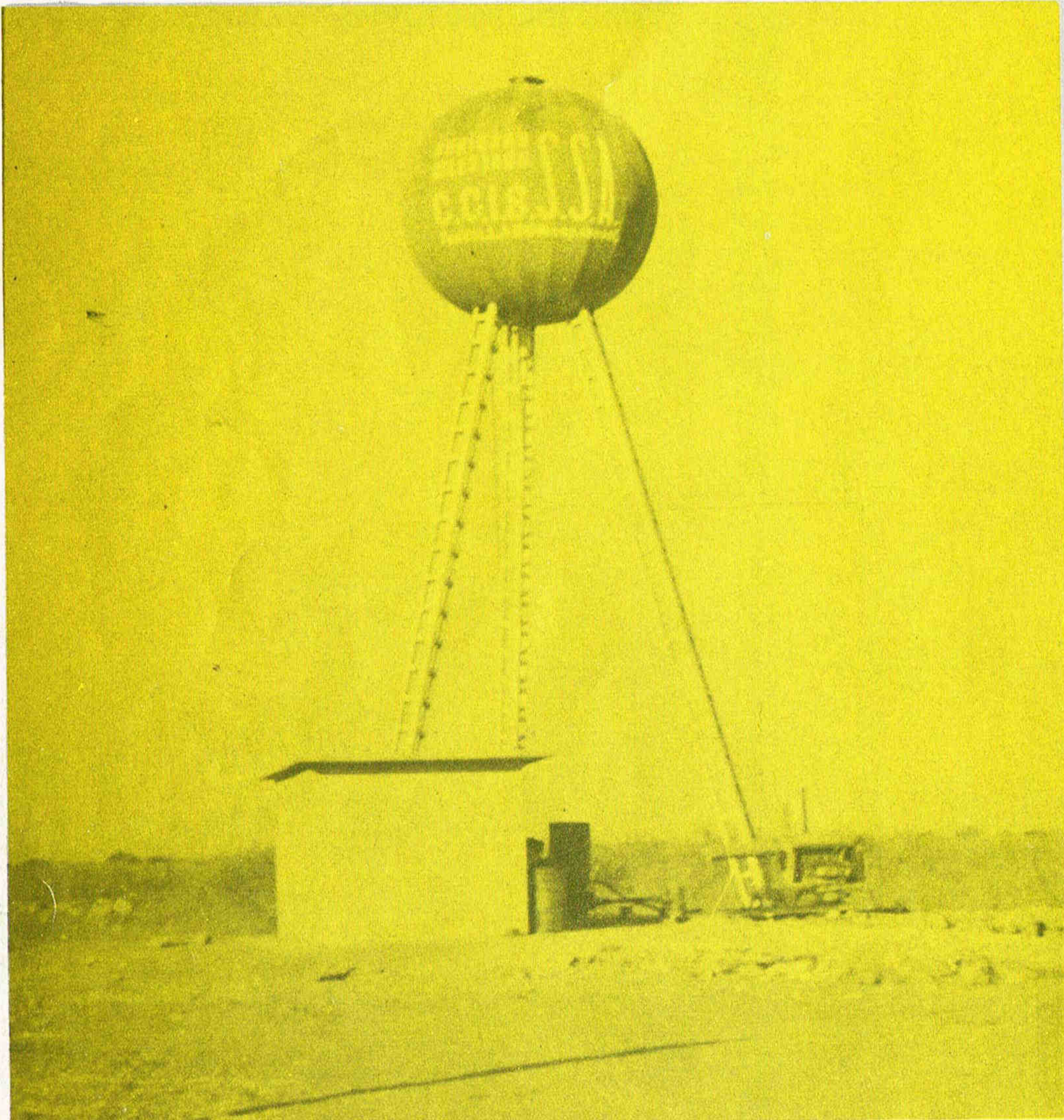

Ejidatarios cuya escasez de recursos económicos les impedía liquidar la participación que les correspondía para que se les instalara el agua potable, fueron auxiliados por la Junta para el Progreso y Bienestar de Ciudad Obregón como se puede observar. Entre los ejidos en los que participó la Junta en coordinación con el Gobierno, pueden contarse al Francisco Villa, el Tesopobampo, Cócorit, con la instalación de la Bomba, etc.

En los ejidos, las familias hacían uso de aguas invadidas por microbios que les ocasionaban enfermedades gastrointestinales con mucha frecuencia. Además de eso, el cansancio físico, la pérdida de tiempo y la incomodidad que originaba el acarreo desde los canales hasta sus viviendas, era digno de causar lástima, independientemente de que a medida que transcurría el tiempo la era moderna obligaba a mejorar las condiciones de vida de los hogares del campo.

Esas circunstancias impulsaron a los gobiernos del Estado y federal a programar la introducción de redes de agua potable en el medio rural, y en ese plan intervino también la Junta para el Progreso y Bienestar de Ciudad Obregón con una inversión de \$ 235,198.97. Estas aportaciones, cabe decir, la hizo la Junta en favor de los pueblos cuya situación económica les impedía hacerlo.

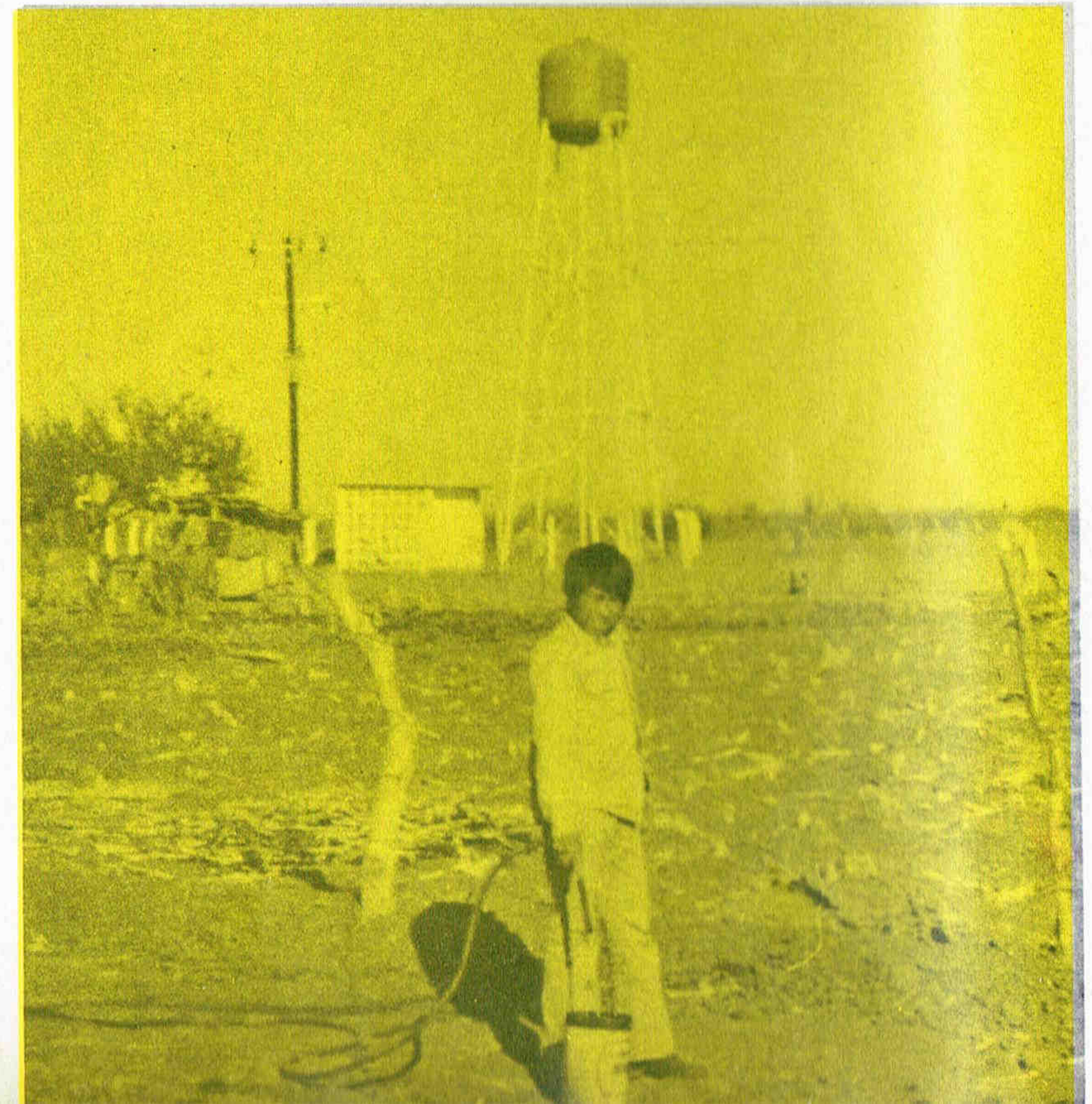

Restauración de la Cruz Roja con Inversión de \$ 227,348.31

En un plano relevante dentro de los servicios con que cuenta nuestra Ciudad, se encuentra la Delegación de la Cruz Roja Mexicana, institución de auxilio de primer orden, que no podía en forma alguna ser olvidada por la Junta, habiéndose efectuado en su Edificio e Instalaciones las siguientes construcciones y restauraciones:

- a) Local para conferencias.
- b) Servicios Sanitarios y Vestidores.
- c) Pavimentación de Concreto.
- d) Cancelación de Quirófanos.
- f). Un donativo en efectivo por la cantidad de \$ 82,568.00 para la adquisición de una ambulancia moderna completamente equipada.

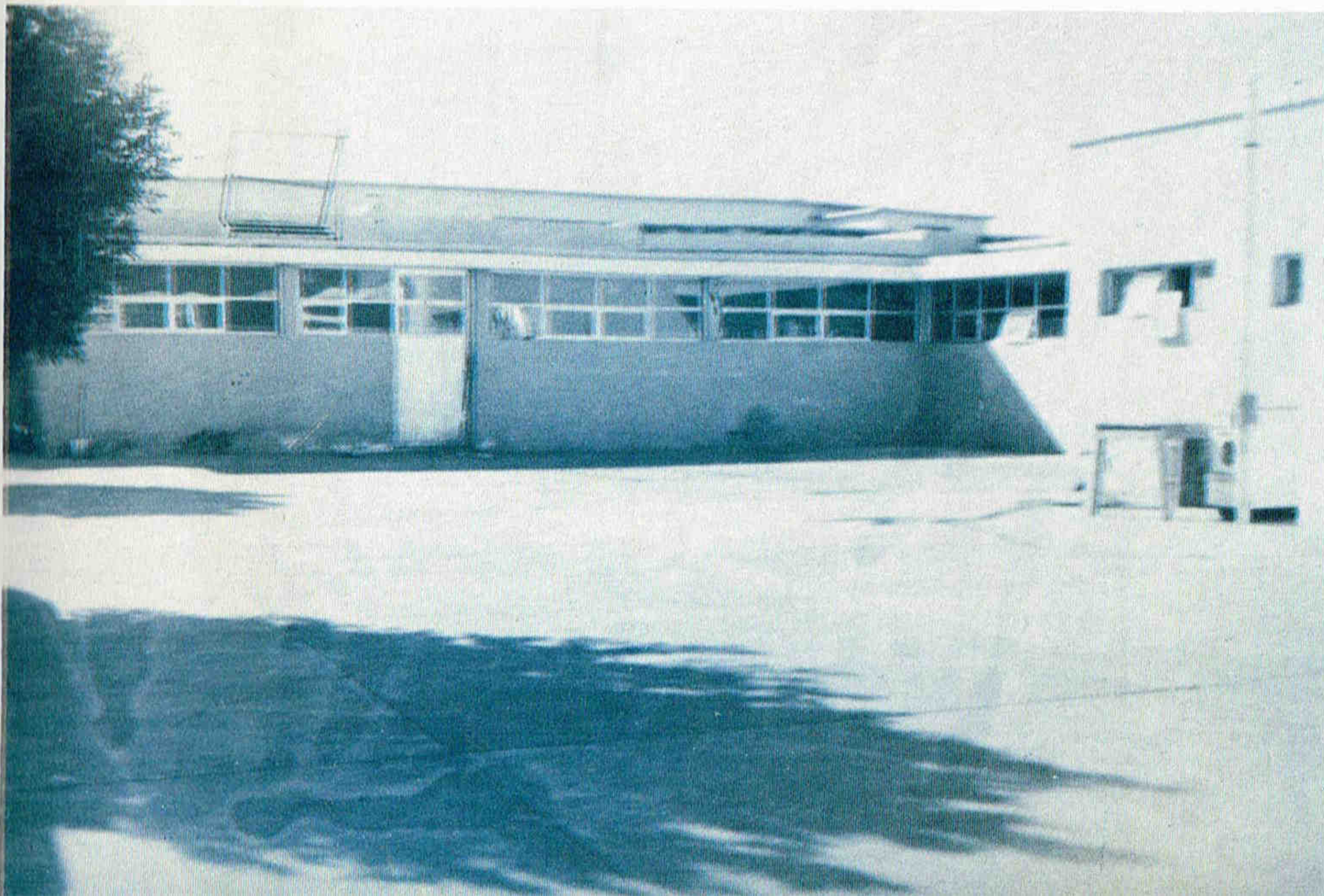

Obras de Reparación del Asilo de Ancianos: \$ 45,590.42



El Asilo de Ancianos es un trabajo social que mucho ennoblece a la ciudadanía cajemense, y en esa labor tan importante ha intervenido la Junta para el Progreso y Bienestar en diferentes ocasiones.



Nadie puede negar que Ciudad Obregón es una de las ciudades que por sus obras de urbanización, se mantiene entre las primeras en el país.

No sólo se pueden contar las instalaciones de ornato que a pesar de tener la función embellecedora, no son tan importantes como las redes de agua potable, de alcantarillado, pavimentación, etc., en las cuales también ha colaborado ampliamente la Junta para el Progreso y Bienestar.

La inversión en ese renglón, por parte de la Junta, para beneficiar a los diferentes sectores de la ciudad en los últimos seis años ha sido de \$ 1'400,000.00.

El importante sector Plano Oriente (colonia "Benito Juárez") fue uno de los beneficiados en las inversiones de la Junta en materia de urbanización, pues en esa zona fue renovada completamente la red de drenaje y mejorada la instalación del agua potable, dando por terminado en un gran porcentaje el problema que por ese concepto padecían los habitantes de esa colonia. Asimismo, participó en la construcción de la pavimentación, que le ha dado un nuevo aspecto a Plano Oriente.

III ARTE Y CULTURA

Inversión: \$ 2'132,908.45



La Importancia de la Biblioteca

Cuando comenzaron los trabajos para organizar la Biblioteca Pública Municipal, hubo escépticos que aconsejaron mejores formas de inversión, porque se corría un riesgo bastante grande de fracasar.

Sin embargo, la Junta para el Progreso y Bienestar, conociendo las carencias de la comunidad, como las conoce, decidió iniciar las gestiones ante el gobierno del Estado para obtener la autorización correspondiente. No sólo obtuvo el permiso sino el aliento para emprender lo que a la fecha es una de las mejores obras de la Junta, orgullo de la comunidad cajemense, reconocida por propios y extraños.

La Biblioteca Pública Municipal fue inaugurada el día 5 de Mayo de 1973, contando con la distinguida presencia de doña Enriqueta de Parodi, en su calidad de representante de la Secretaría de Educación Pública, como organizadora y promotora de bibliotecas en Sonora.

Sus palabras fueron totalmente satisfactorias para la mesa directiva de la Junta, y su reconocimiento a la magnífica labor desarrollada en la planificación y estructuración de este instituto cultural, llenó de justificado orgullo a quienes entregaban así a Ciudad Obregón y a la región, una de las mejores bibliotecas "no sólo de Sonora, sino del país", según propias palabras de la señora de Parodi.

Desde el inicio de sus funciones, la Biblioteca ha venido recibiendo un promedio de 219 personas diariamente, para lo cual está dotada de mobiliario y equipo que permiten la asistencia simultánea de doscientos usuarios. Dicho mobiliario consta de mesas y sillas confortables y adaptadas a las necesidades del público lector; la iluminación es inmejorable y, además, se cuenta con servicio de música ambiental, especialmente programada.

Aunque la asistencia desde el día de la inauguración es de 44,358 personas, no ha quedado en orientación bibliográfica meramente el servicio. El personal trabaja coordinadamente en organizar eventos artísticos y culturales de la más variada índole, sin distingos sociales, políticos o religiosos, con la única mira de mejorar el nivel cultural de nuestro medio.

Los eventos culturales se desarrollan dentro de un clima armonioso, en el salón de actos, especial-

mente adaptado, con 121 butacas, con pantalla para proyecciones cinematográficas y todas las comodidades.

Actualmente la Biblioteca cuenta con aproximadamente 4,000 volúmenes que dan servicio tanto al estudiantado como al resto de la población. La suma de 35,230 obras han sido consultadas desde la inauguración hasta los primeros días de noviembre, con lo cual queda manifiesta la necesidad de este centro como generador de cultura.

En lo concerniente a las actividades artísticas, cuenta la Biblioteca con una sala adaptada especialmente para exposiciones. Desde la fecha inaugural, han participado prominentes personalidades con sus pinturas, obras variadas; se tienen programadas exposiciones individuales a partir de diciembre.

Para brindar un mejor servicio a los usuarios, existe un catálogo de donde se pueden extraer todos los datos indispensables para localizar las obras que se requieren y con las cuales cuenta la Biblioteca. El local está dividido en tres secciones estratégicas y una Hemeroteca, a saber: sala general, sala de consulta y sala infantil. A esta última, se le presta una muy especial atención, con libros expresamente seleccionados para las tiernas mentes de los pequeños, con lectura apropiada y debidamente tamizada para otorgarles los conocimientos y distracciones elementales en su desarrollo.

Finalmente, en cuanto a servicio, queda instituido el préstamo domiciliario que consiste en facilitar los volúmenes, de la sala general únicamente, a personas que requisitaron sus credenciales en el departamento especializado. De esta manera, personas que por falta de recursos o de tiempo no pueden comprar los libros o asistir a consultarlos, respectivamente, tienen la facilidad de llevarlos a su domicilio y regresarlos en un plazo razonable.

Así, la Biblioteca Pública Municipal cumple con una benéfica labor en su comunidad, granjeando la simpatía y el aplauso de los millares de visitantes-usuarios y personas que de manera directa o indirecta son beneficiados por esta institución que se ha constituido, de golpe, en el centro nervioso y eje cultural para los lectores de Cajeme.

Inversión: \$ 1'451,226.29

Mantenimiento: \$ 462,682.16



Grandes y pequeños, obreros, estudiantes, sin tomar en cuenta posición social o credos, acuden normalmente a la Biblioteca con el fin de consultar, leer o recrearse sanamente en este centro cultural.

19

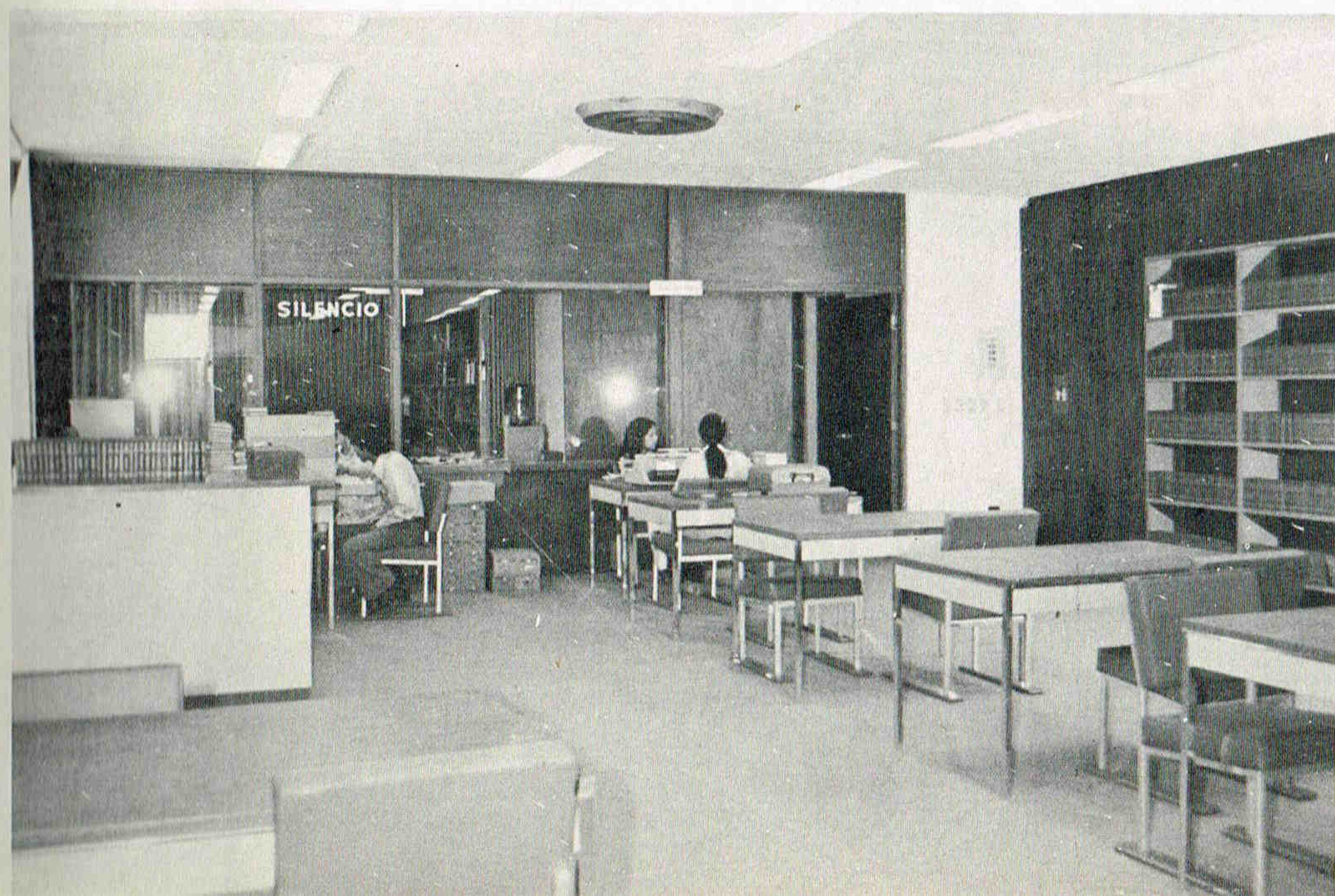

Orquesta Sinfónica del Noroeste

Inversión: \$ 219,000.00



Los conciertos de la Orquesta Sinfónica del Noroeste iniciaron un avivamiento cultural en los habitantes de Ciudad Obregón, de tal manera que, de aquellos días iniciales en los que el teatro del ITSON, sede de sus presentaciones, se veía casi vacío, llegó el tiempo en que no ha quedado una sola butaca disponible de las 800 con que cuenta el local, en todas ocasiones. El maestro Luis Ximénez Caballero ha hecho amenas las veladas musicales, no solo por sus amplísimos conocimientos sino por su allegamiento con los asistentes, ayudándolos así a comprender mejor el valor de la música.

La Junta para el Progreso ha estado pendiente de esa labor y se siente orgullosa de estar colaborando en el crecimiento cultural de la población entera.

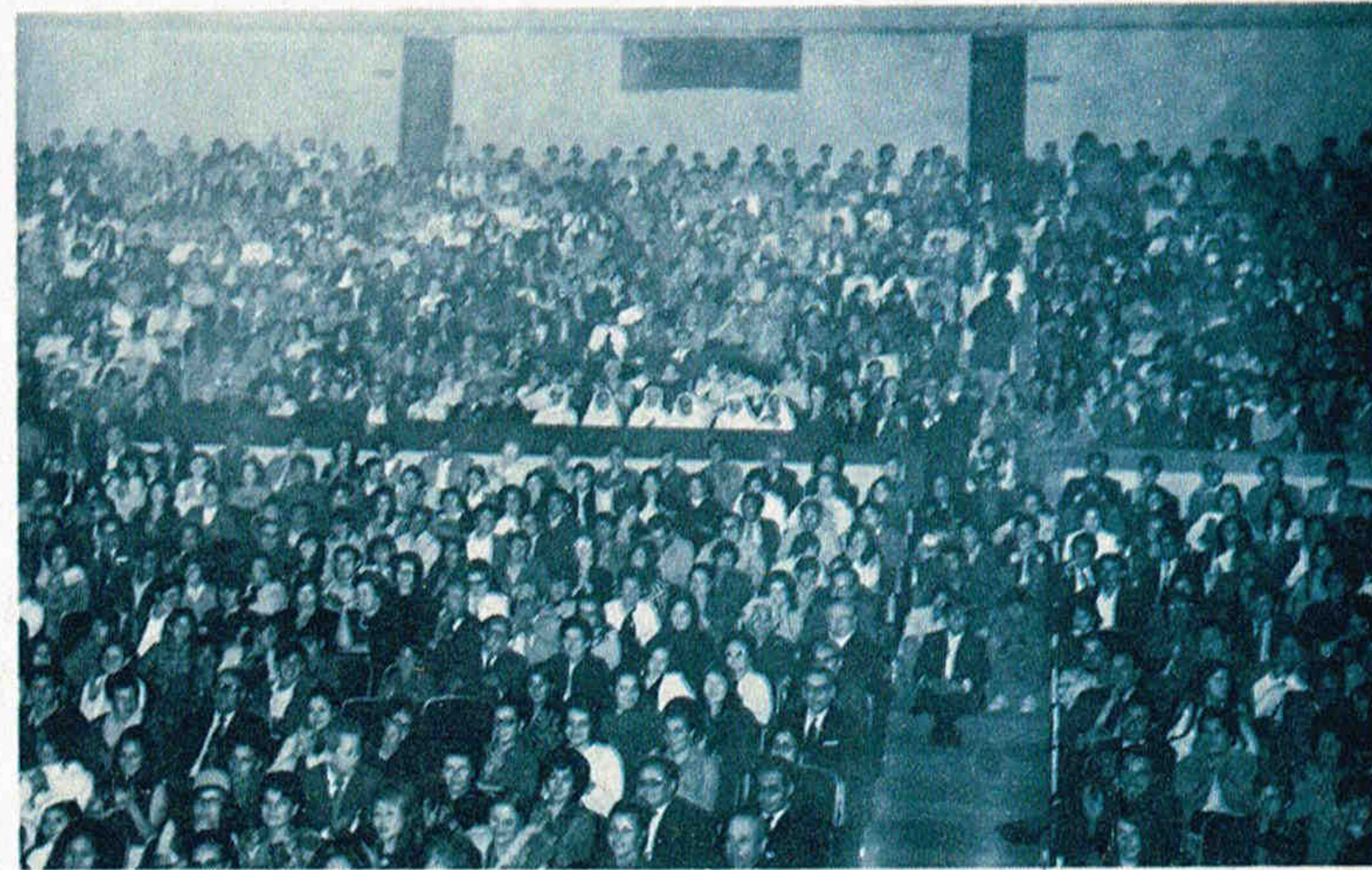

IV FOMENTO DEL DEPORTE

Inversión: \$ 11'020,146.16



Estadio de Futbol con Costo de \$ 3'951,228.10

Tomando en consideración el auge que en la región ha cobrado el futbol, la Junta para el Progreso y Bienestar acordó la construcción de un moderno estadio de futbol con capacidad para 4,000 personas, que ha venido a llenar una necesidad para las aspiraciones de los centenares de equipos que forman las ligas de la región, tanto varoniles como femeniles.

Las instalaciones del inmueble quedaron próximas tanto al Centro Deportivo "Alvaro Obregón" como a los diversos centros escolares de la zona; el estadio cuenta además con una pista para las practicas de atletismo e instalaciones sanitarias, vestidores, bodegas, etc., para el cabal cumplimiento de las necesidades deportivas.

En el estadio se tiene un excelente sistema de alumbrado que permite a los equipos jugar indistintamente por el día o durante la noche y la realización de cualquier otro tipo de eventos.

La Directiva de la Junta hizo entrega de la construcción a las autoridades del Ayuntamiento de Cajeme el mes de diciembre de 1970, y hasta el momento se han venido celebrando torneos internos, eliminatorias a nivel regional, recibiendo igualmente visitas de equipos profesionales que han venido a dar encuentros de exhibición en combinación con las autoridades deportivas de renglón correspondiente.

Actualmente, por disposición de la Unión Deportiva Municipal, controla el estadio la Liga Municipal de Futbol, considerando que nadie está más capacitado que ella para la administración y uso del mismo.

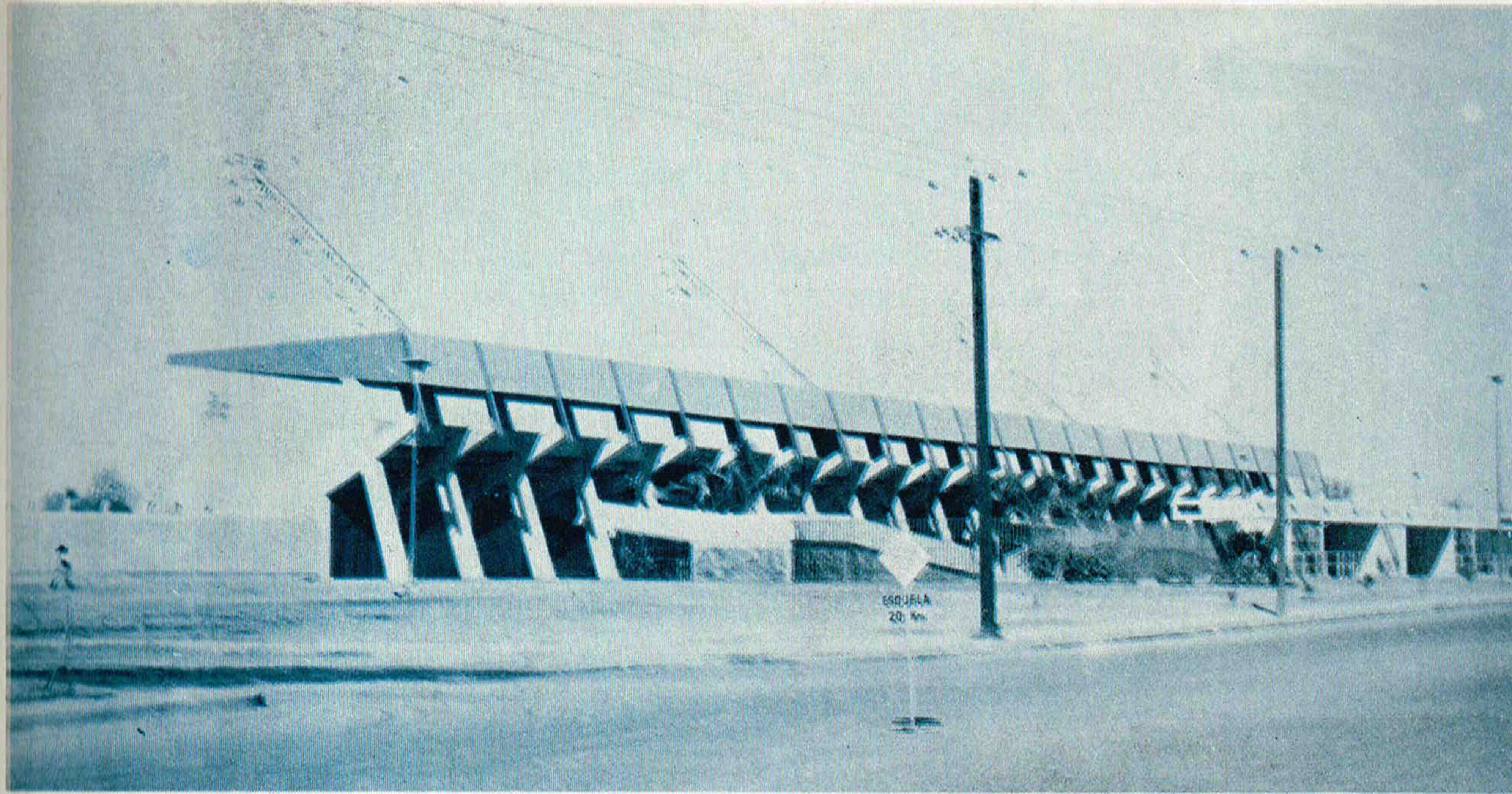

Pocas poblaciones cuentan con tantas instalaciones deportivas como la nuestra, de eso podemos jactarnos. El estadio de futbol es una de ellas y sin temor a equivocarnos, ese deporte ha cobrado un maravilloso impulso desde que fue construido el estadio, por la Junta para el Progreso. Aquí, en las tres gráficas, se puede apreciar el aspecto general, el acceso, las taquillas y las rampas que facilitan el paso del público.

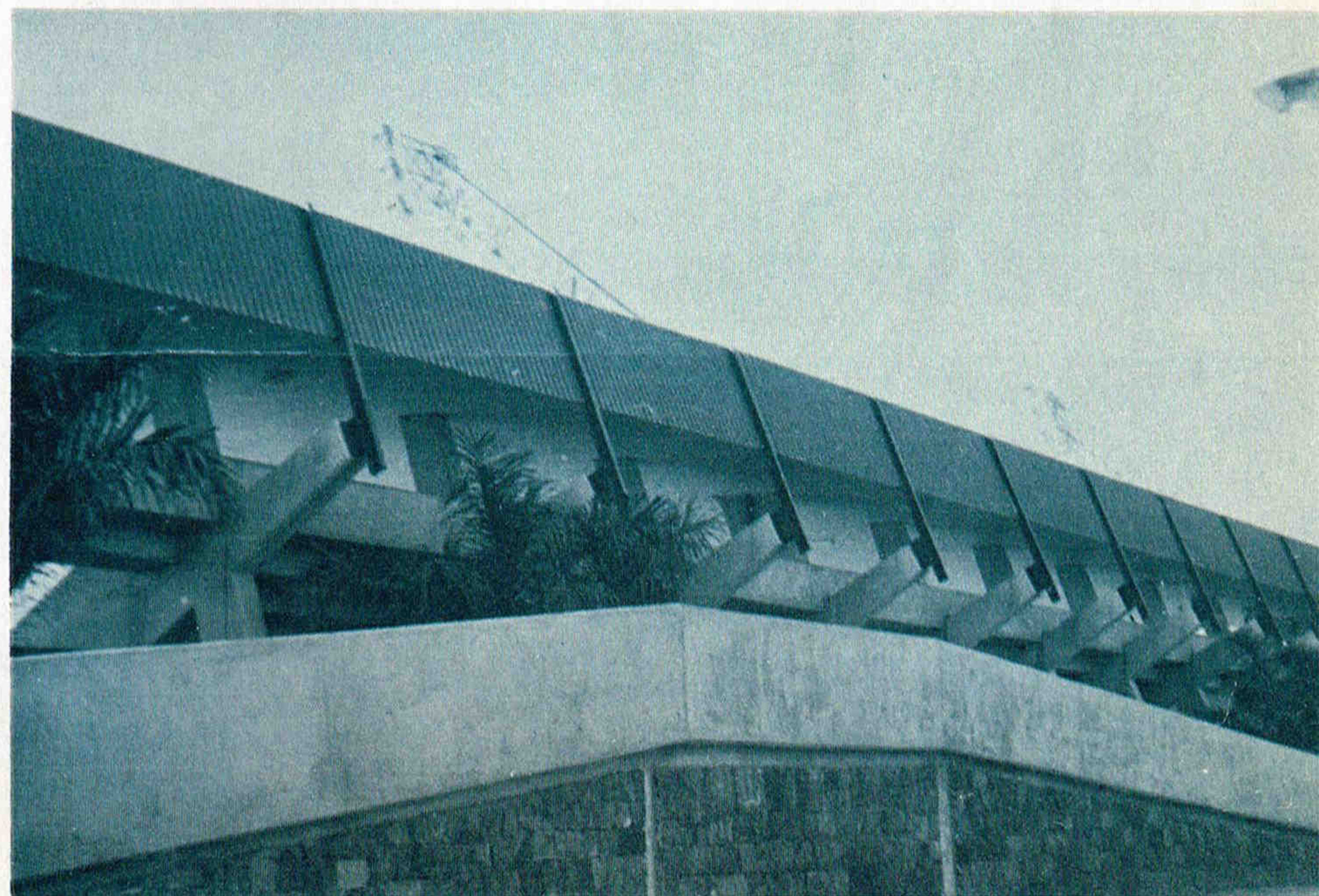
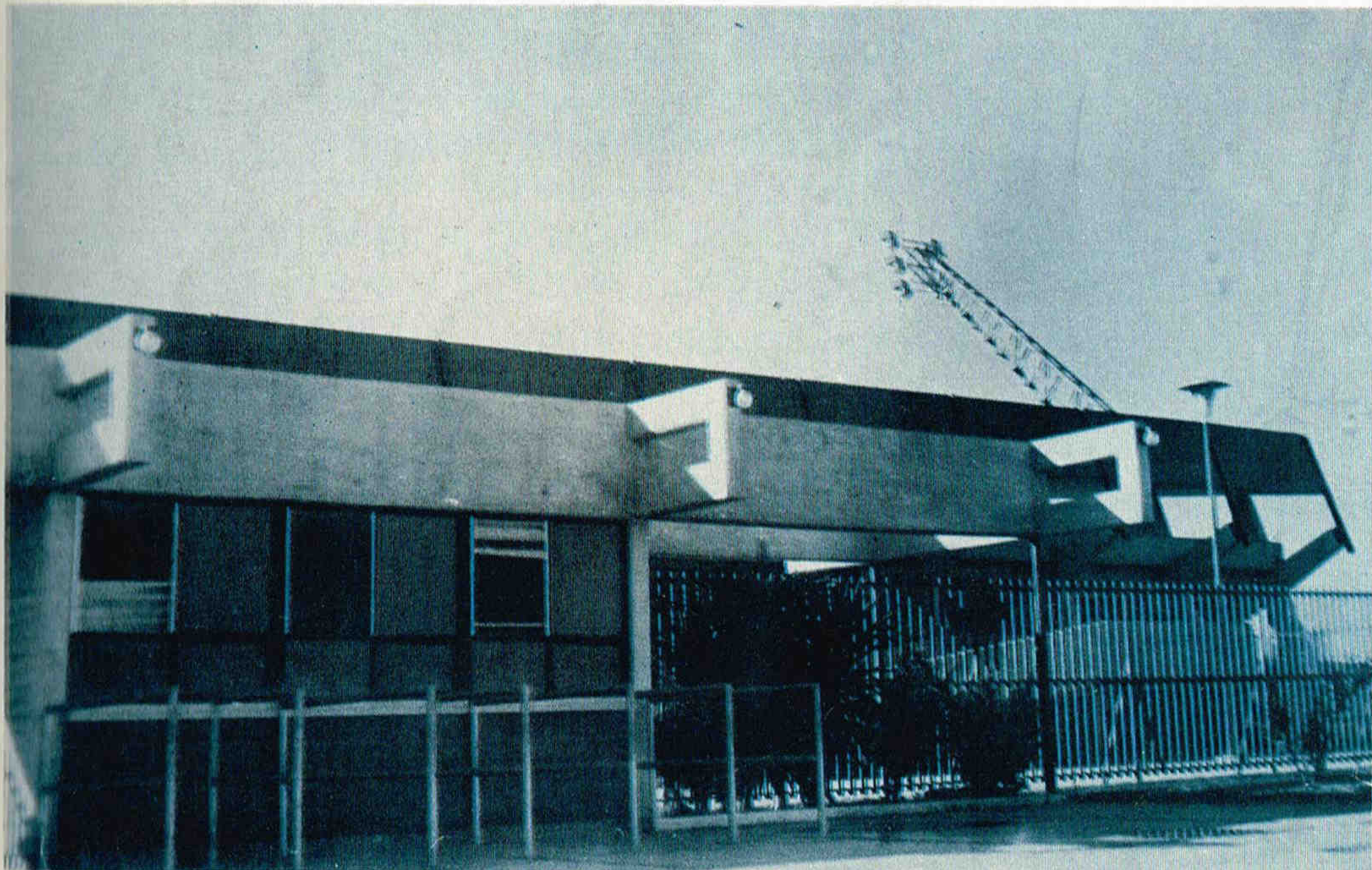

Centro Deportivo "Alvaro Obregón"

Restauración: \$ 111,090.80

Subsidio: \$ 1'551,330.08



El resultado de la constante aportación de la Junta para el Progreso, por medio de los subsidios mensuales y de las restauraciones para el Centro Deportivo Alvaro Obregón no pueden ser tan satisfactorio como el ver a niños que utilizan las instalaciones, como en este caso en que se observan jugando en las canchas de basquetbol.

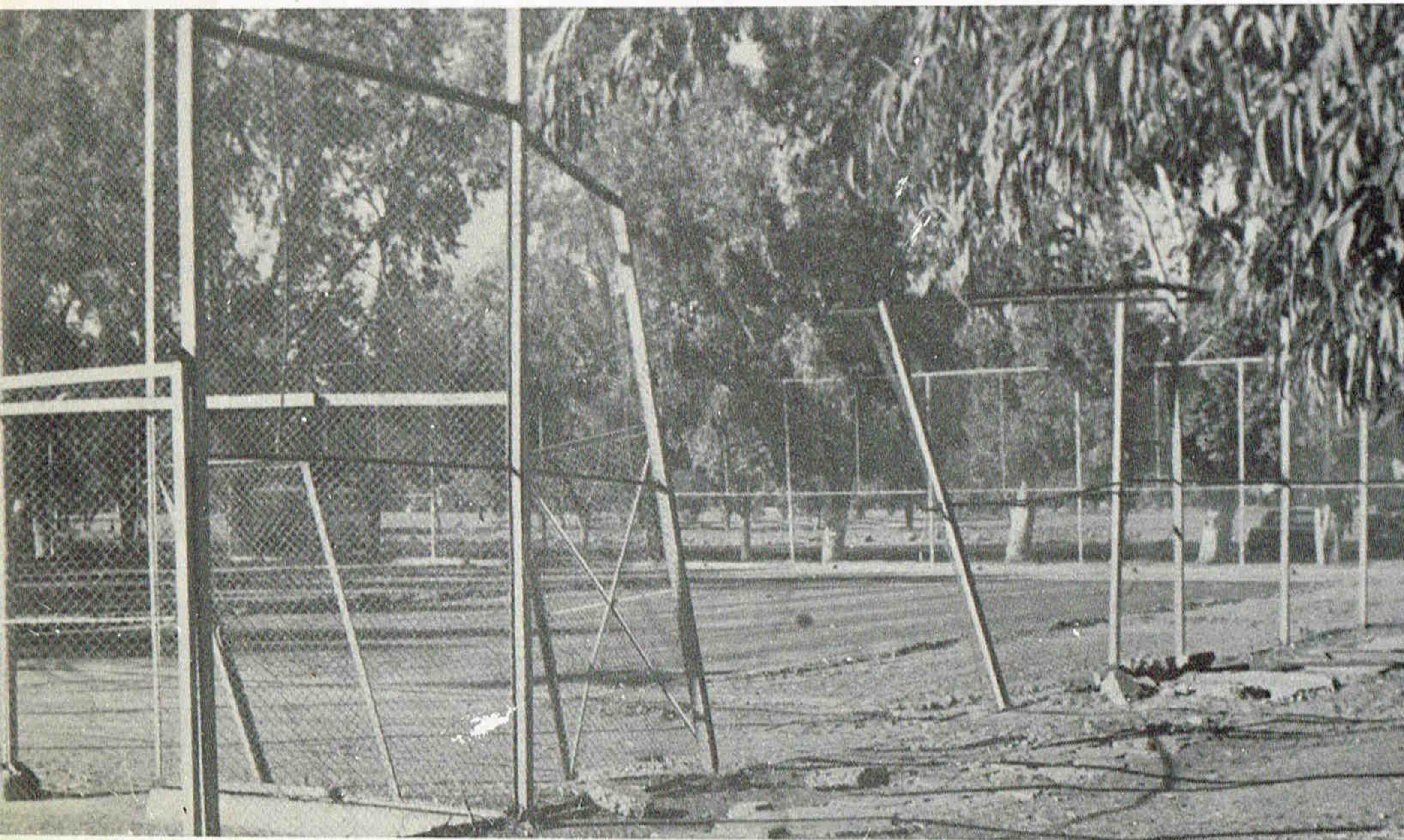

La Junta está cooperando asimismo, en la restauración de la cancha de tenis que, como se observa en la foto, ha quedado semidestruida. La obra de reconstrucción quedará terminada próximamente.

En el Centro Deportivo Alvaro Obregón se reúnen familias para recrearse los domingos, se programan ligas infantiles y juveniles de beisbol y de futbol, se llevan a cabo campeonatos de natación y de otros deportes por lo cual es de comprender que ese lugar satisface ampliamente una necesidad social para los habitantes de esta ciudad.

Las inversiones que allí se hicieron gracias a la buena voluntad de algunos sectores y del propio gobierno, han resultado, entonces, fructíferas.

Asimismo, la Junta para el Progreso y Bienestar, atenta a las necesidades de cualquier índole, participa también con un subsidio mensual de \$20,000.00 que en los seis años complementa una suma global de \$1'551,336.08.

Aparte de ese subsidio, ha colaborado con restauraciones diversas, erogando la cifra de \$111,090.80.

Unidades Sociales y Deportivas

Las necesidades deportivas de Cajeme, constantemente reiteradas en diferentes tonos, llegaron a constituirse en un problema ciudadano de perfiles críticos; ya no era suficiente el Centro Deportivo "Alvaro Obregón" para satisfacer la demanda de instalaciones, a pesar de su extensión y capacidad de servicio.

En ese aspecto, las zonas menos favorecidas eran el antiguo Plano Oriente y las colonias al sur, para lo cual fueron programadas sendas unidades sociales y deportivas para Plano Oriente y la colonia Constitución, considerando que si bien requerían de lugares para la práctica deportiva, también era indispensable no soslayar la cultura y el arte.

Así surgieron los "paquetes" que hasta la fecha vienen prestando inapreciable servicio a tan populosos sectores urbanos. Cada Unidad consta de:

a).— Una alberca semiolímpica, con veinticinco metros de longitud por 12.5 metros de ancho, con fosa de clavados y lo que es más importante, un moderno equipo de filtrado para hacer que el agua, clorinada, recircule constantemente por tuberías plásticas. Esta medida permite mantener limpia el agua por tiempo indefinido, sin los peligros de contaminación.

b).— Una administración para despachar todos los asuntos relacionados con el trámite de credenciales y pago de cuotas, con su respectivo aparato telefónico.

c).— Un salón de actos, que tanto sirve en el día para dar albergue a una telesecundaria, como para diferentes actos que realicen las fuerzas vivas de la comunidad o del sector; reuniones políticas, cívicas, sociales y culturales, como conferencias, certámenes, proyección de películas.

d).— Un aparato de televisión para que durante la noche, puedan los vecinos disfrutar de la programación que los distintos canales ofrecen.

e).— La Unidad Social y Deportiva "Benito Juárez" —cambió de nombre por haberle puesto tal a Plano Oriente— cuenta con una cancha de frontenis, alambrada y con adecuada iluminación, así como una amplia fuente de sodas y juegos infantiles, hacia la calle Calles. Tiene amplios jardines y da servicio a toda la colonia, incluso usuarios de fuera.

f).— La Unidad Social y Deportiva Constitución, aledaña a la Plaza Cinco de Febrero, tiene cancha cementada para la práctica del basquetbol y volibol.

g).— Cada Unidad cuenta con una explanada y un asta bandera que permite efectuar ceremonias cívicas cuando el caso lo requiera.

Ambas Unidades fueron entregadas al Ayuntamiento, el 17 de mayo de 1970, equipadas completamente por cuenta de la Junta, desde el mobiliario hasta los aparatos de televisión.

Esta importante realización vino a significarse más por lo que de social tiene, porque su influencia cambió radicalmente la vida de centenares de jóvenes, promoviéndolos hacia el deporte y canalizando sus energías de manera positiva, toda vez que ayudó a dar validez al aforismo de "mente sana en cuerpo sano".

La Mesa Directiva de la Junta supo que el problema de la desocupación, la delincuencia, la drogadicción y otras lacras no desaparecerían de golpe y violentamente con las Unidades Sociales y Deportivas, pero quedó manifiesta la idea de que para atacar desde la raíz los problemas, se requiere no solamente de dinero, sino de amor y espíritu de colaboración, cosa esta última que va de parte de los ciudadanos y autoridades.

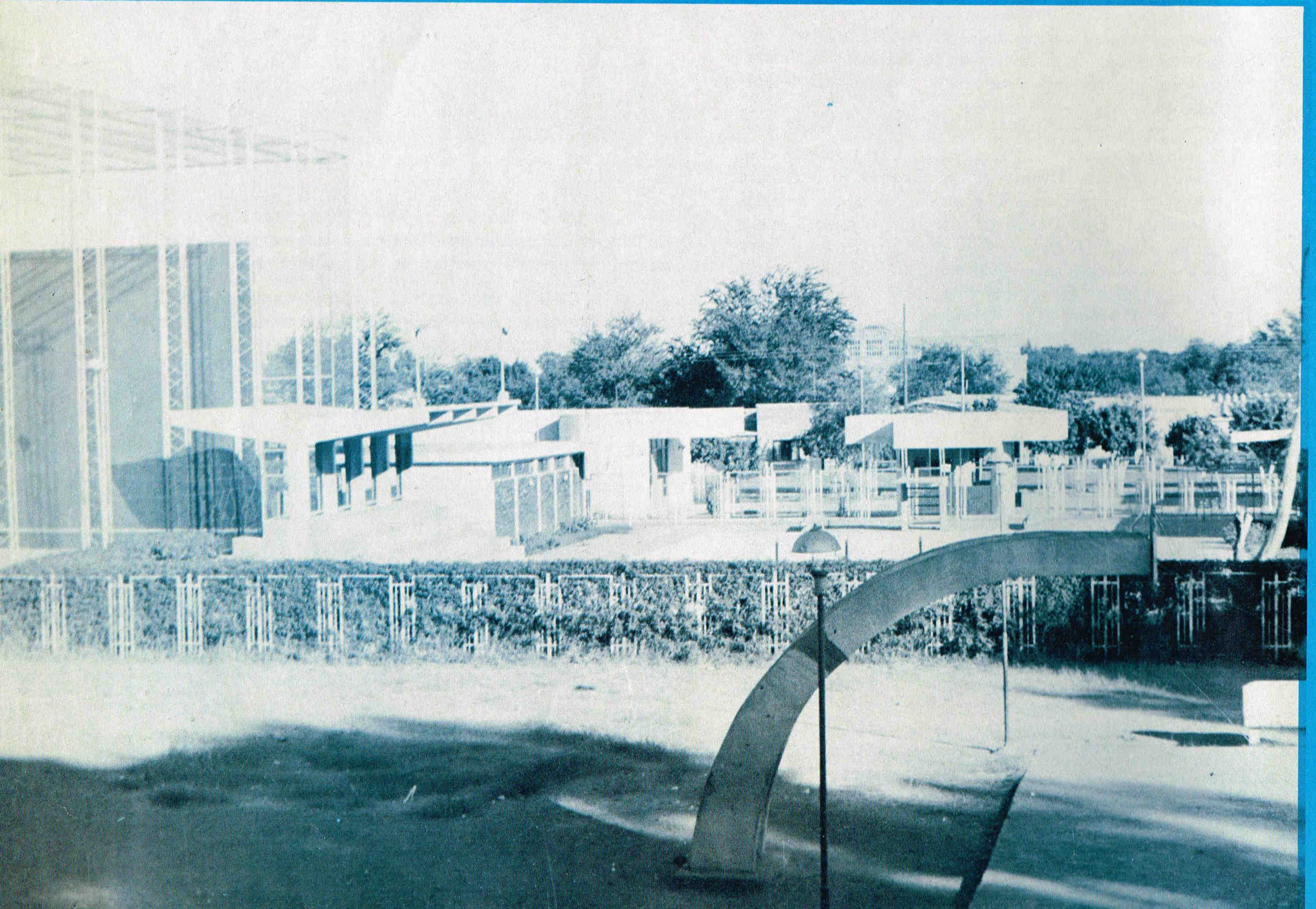

Además de formar un conjunto de embellecimiento para la colonia Benito Juárez (Plano Oriente) la Unidad Social y Deportiva con su auditorio, su alberca, las canchas de frontón y juegos infantiles, motiva el encausamiento de la juventud por el sendero del deporte y de la convivencia. Puede ser utilizada, además, como sitio de reunión para las familias en general.

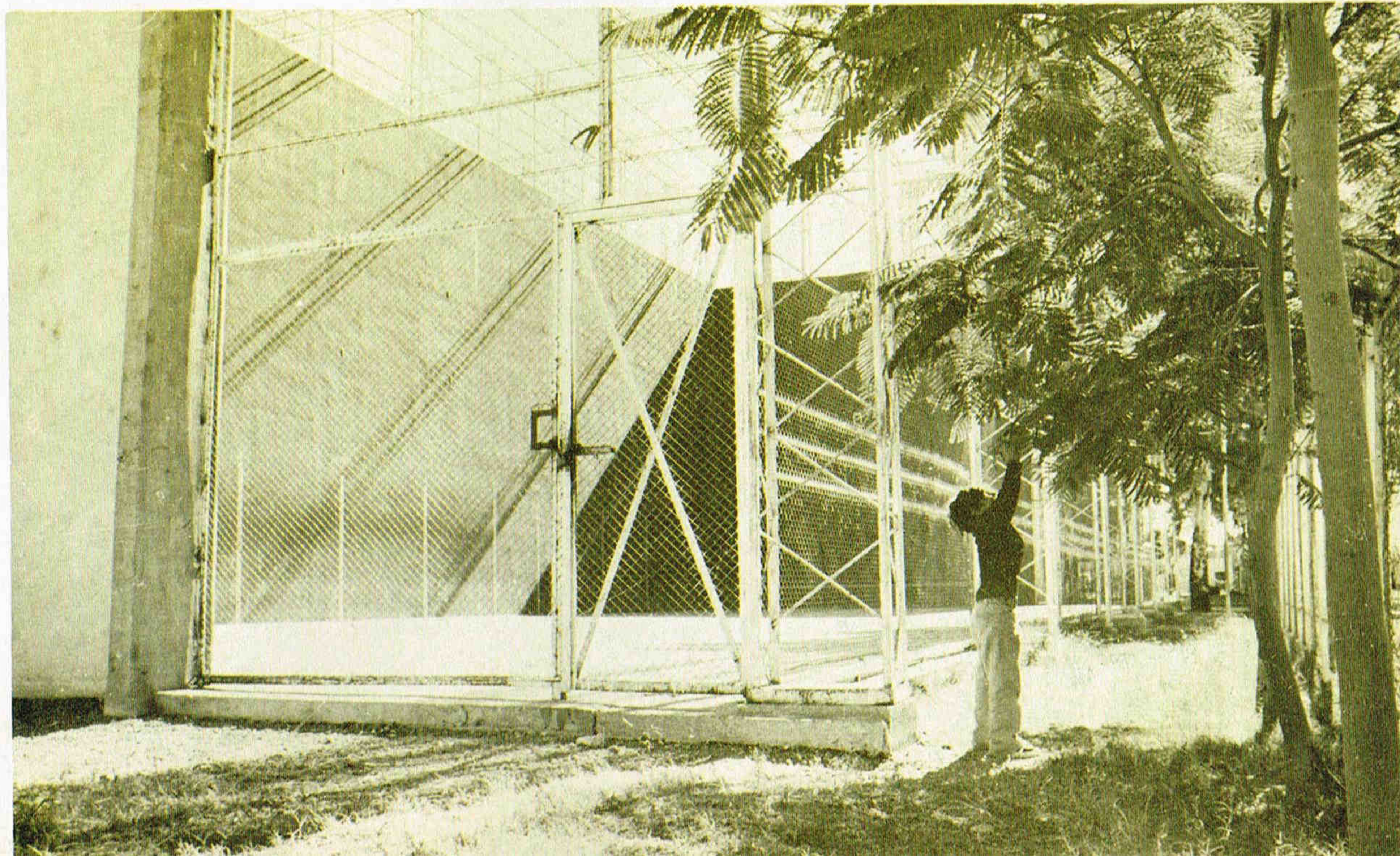
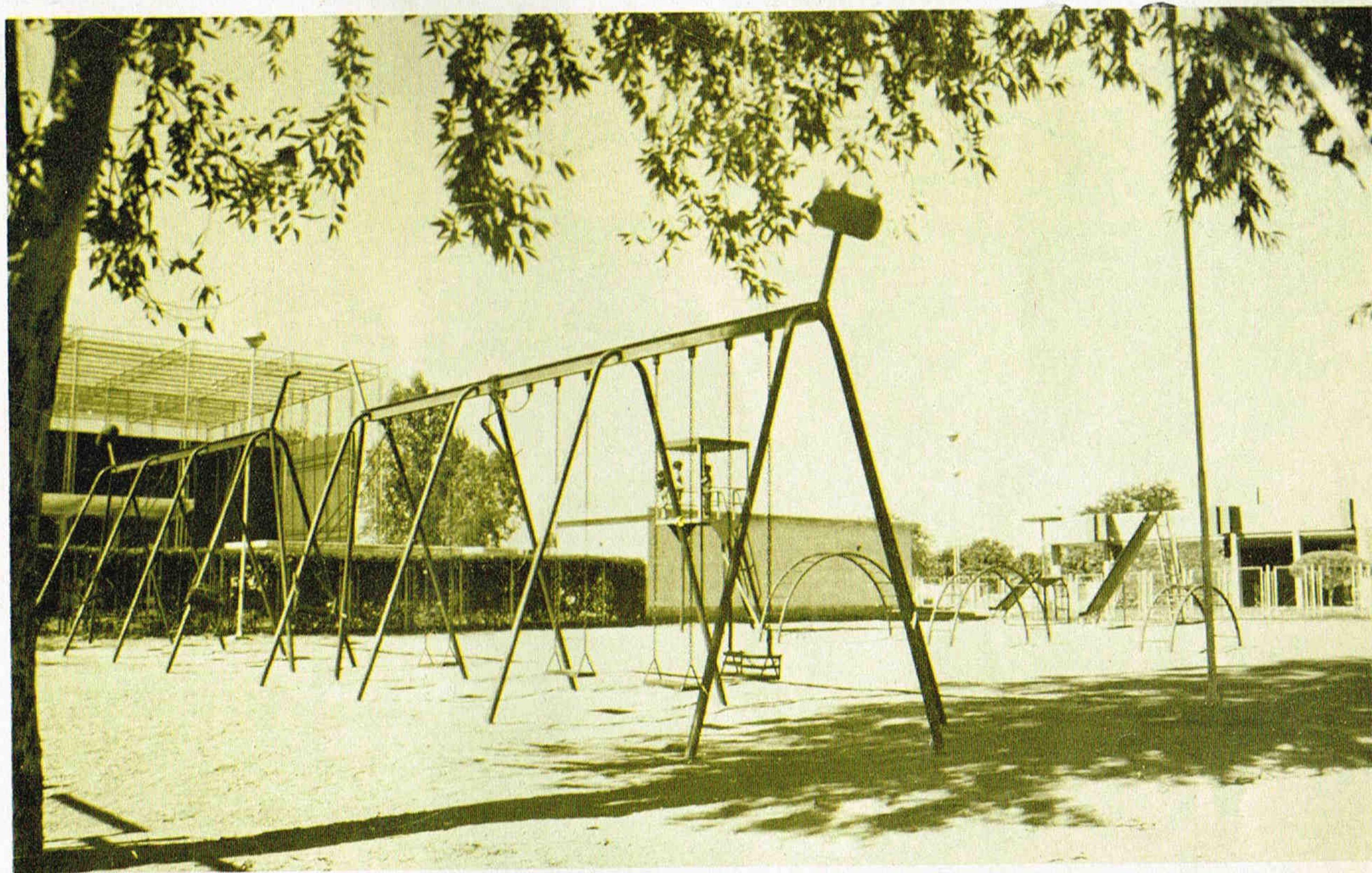

Unidad Social y Deportiva de la Col. Constitución: \$ 827,711.18

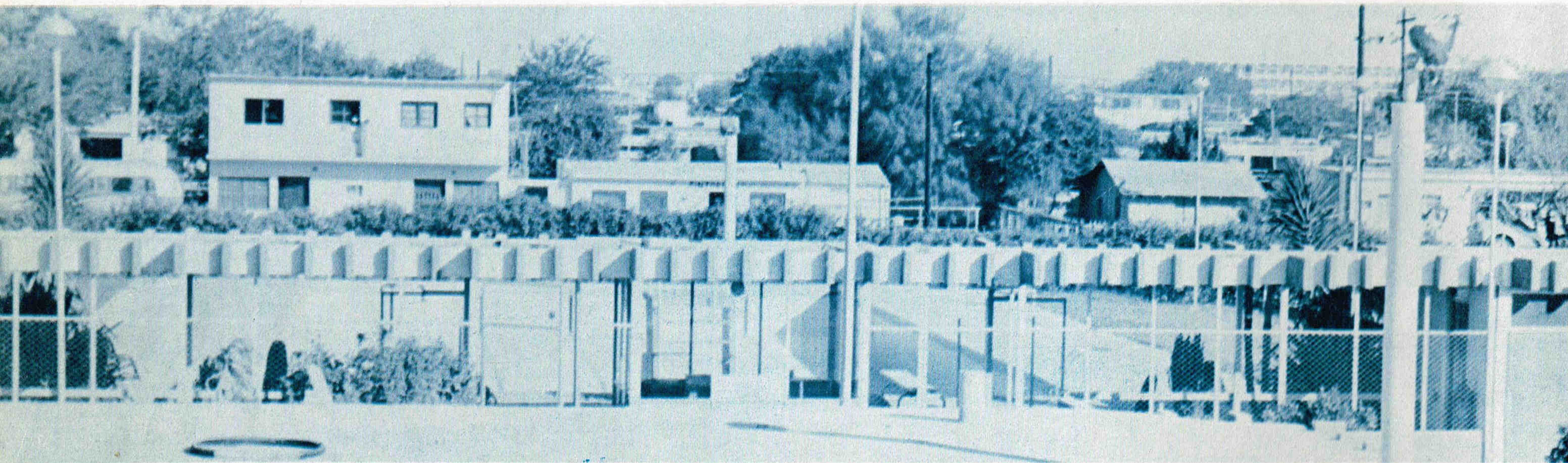

28

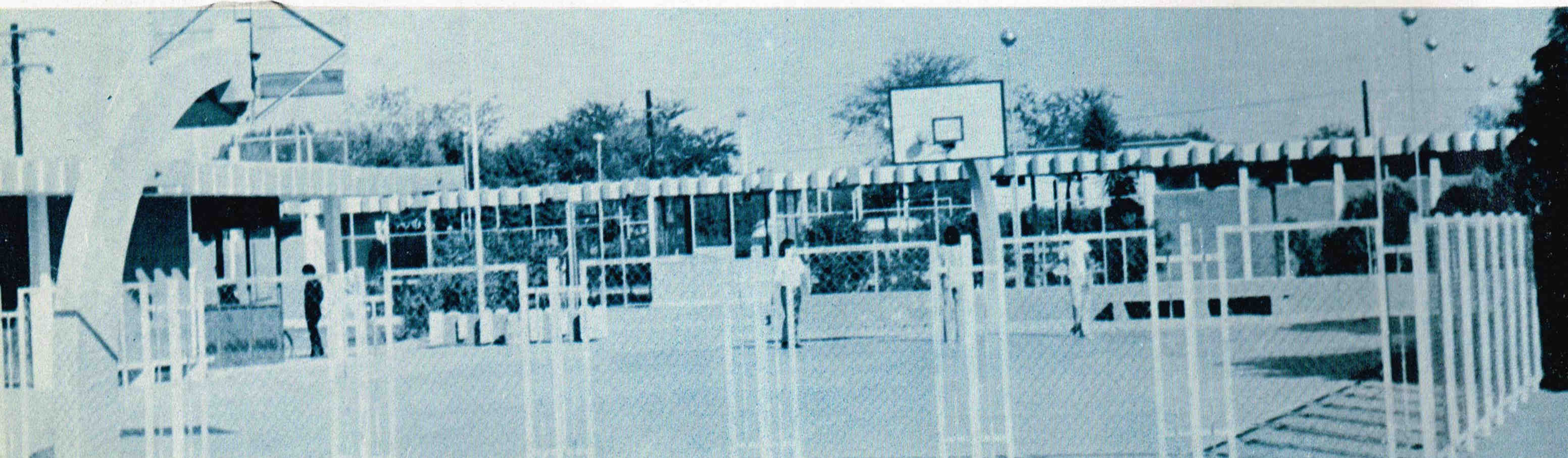

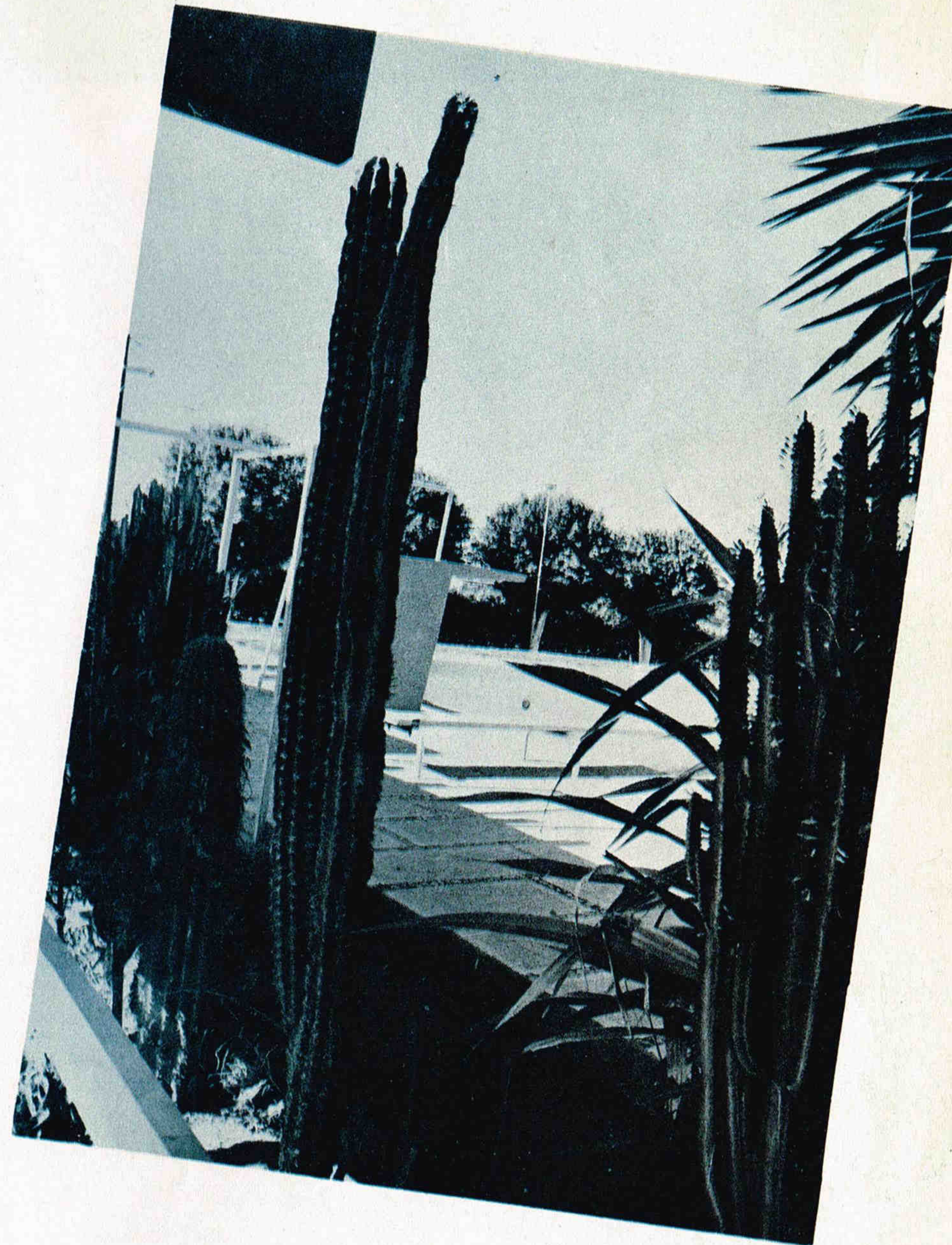
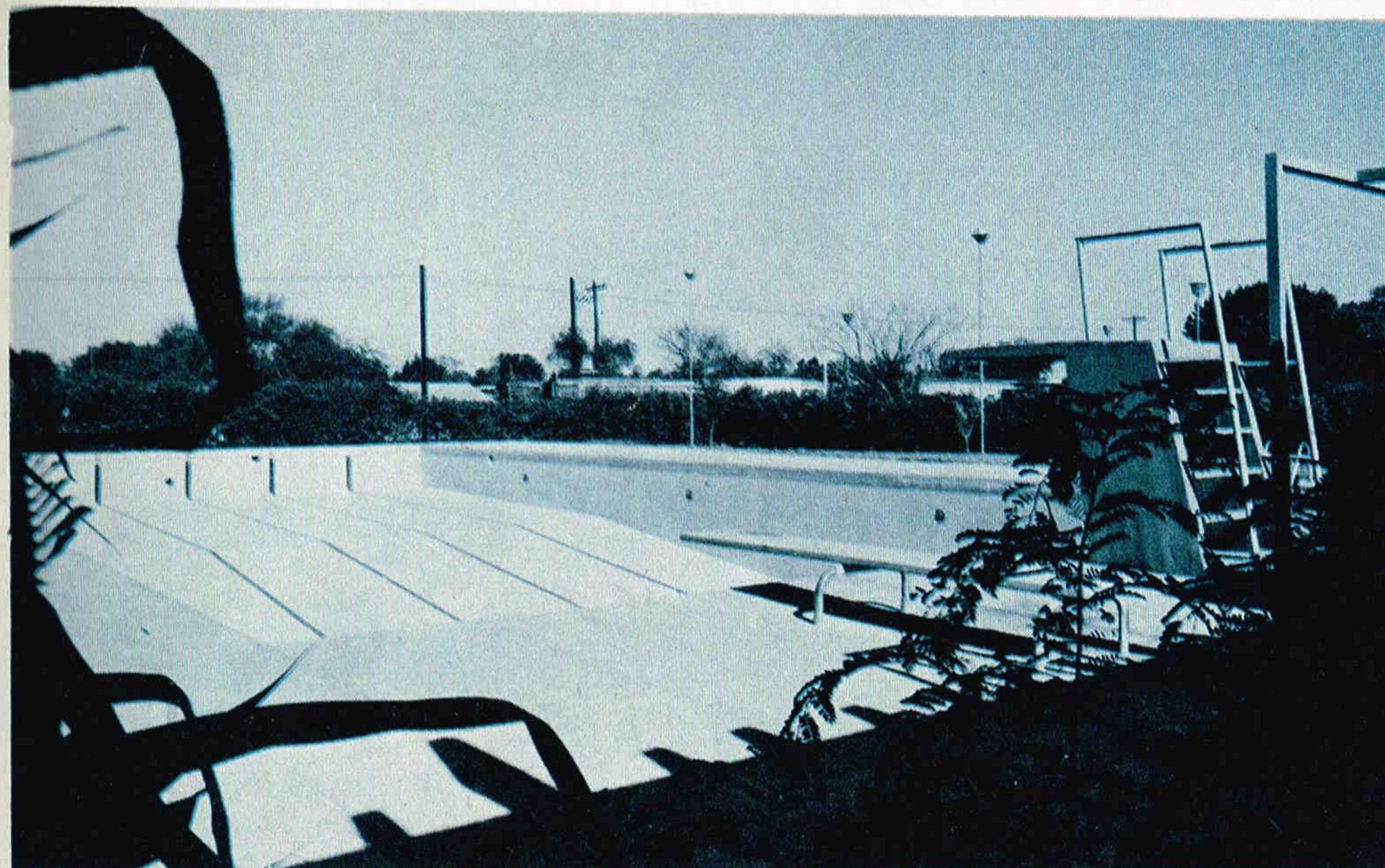
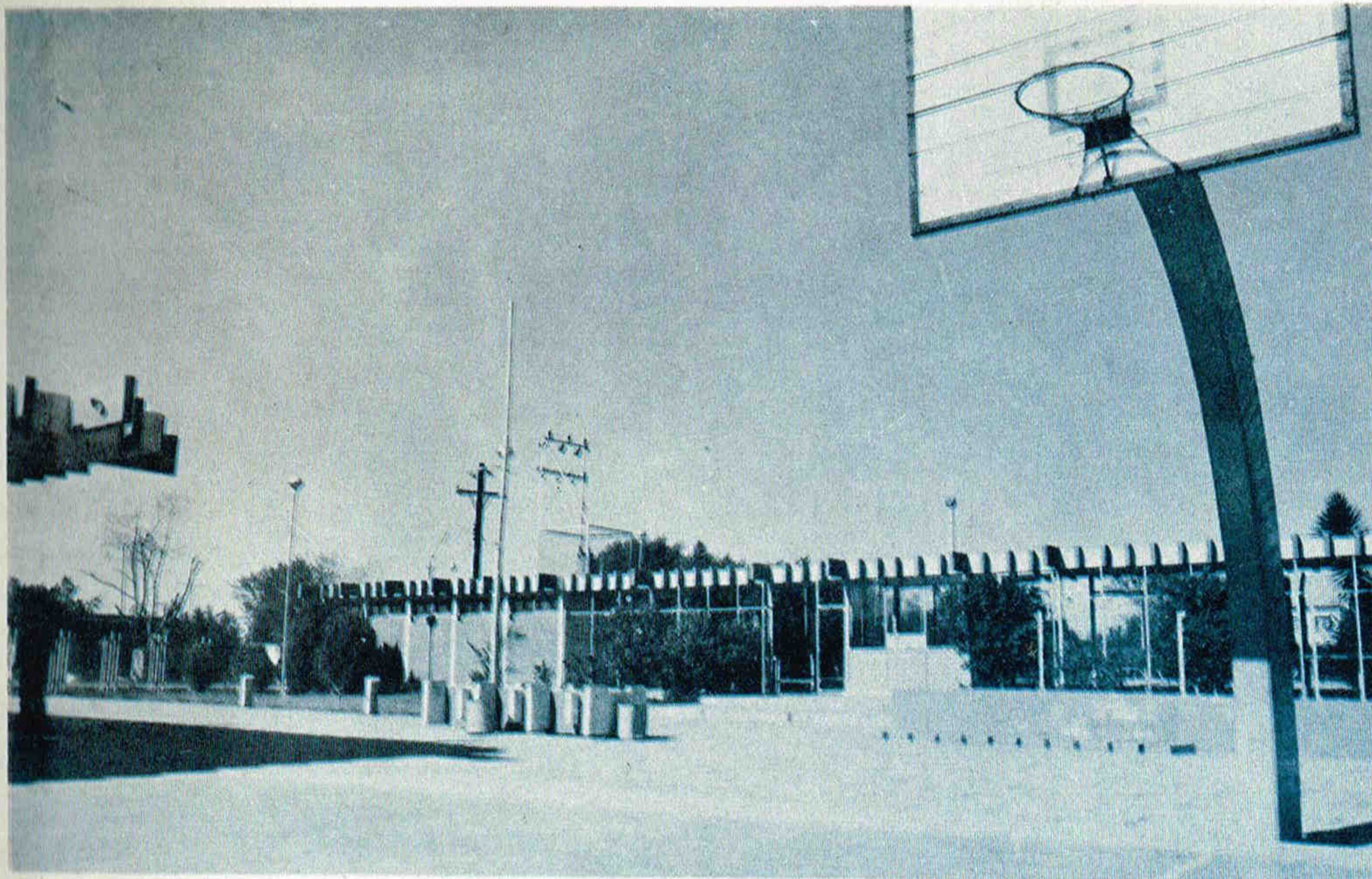

La instalación de la Unidad Social y Deportiva de la Colonia Constitución fue para sus habitantes un beneficio como toda obra de ese tipo. Durante primavera y verano, niños y jóvenes se reúnen para regocijarse en la alberca o en las canchas de basquetbol. La Unidad cuenta también con salón de conferencias y refresquería.

Se pensó en todo en esa obra, incluso en el ornato, como se puede ver, que rodea a la alberca, a la que aparte se le construyó una cerca protectora, se le instaló una regadera por cuestión de higiene y de un equipo que le permite mantener limpia de impurezas el agua.

Estadio de Beisbol "Tomás Oroz Gaytán"

Inversión: \$ 2'743,604.78



Al enterarse del proyecto para la construcción de un nuevo estadio de beisbol, la Junta para el Progreso y Bienestar aportó el terreno para coadyuvar en la realización de esa obra.

Además, el Gobierno del Estado, quien construyó esa importante unidad deportiva, le confió a la Junta el mantenimiento de la misma. Asimismo, le ha correspondido aportar para la ampliación de las instalaciones como lo fueron las construcciones de la reja frontal, los servicios sanitarios en planta alta, ampliación de rampas para facilitar el acceso del público, etc. Por esos conceptos, la inversión ha sido de.... \$ 2'743,604.78 en la siguiente forma:

Adquisición del terreno:

\$ 2'062,043.10

Ampliaciones de Rampas y Rejas:

\$ 443,964.94

Mantenimiento de Servicios Sanitarios en Planta Alta:

\$ 227,596.74.

Campo de Softbol

Inversión: \$ 224,185.55

Realmente hacía falta un campo de softbol en la colonia Cortinas, porque ese deporte da lugar a que participen las mujeres, como así ha ocurrido.

La Liga Municipal de Softbol programó la obra, y la Junta para el Progreso colaboró ampliamente con los rellenos para el campo de juego, con la construcción de los servicios sanitarios, la instalación del cerco perimetral metálico, la iluminación y con la instalación del riego por aspersión, etc.

En esa colaboración, la Junta aportó la suma de \$ 224,185.55.

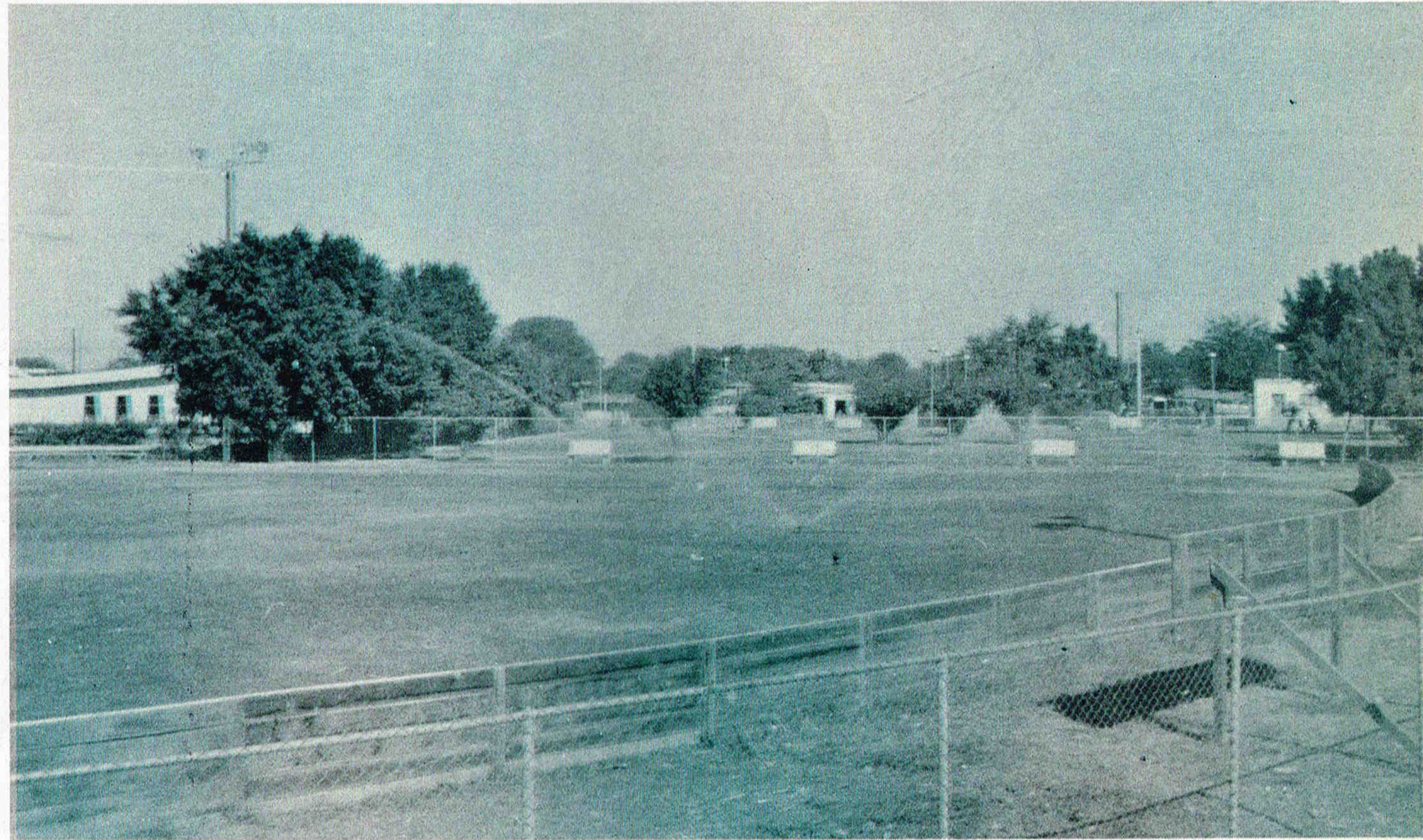

Union Deportiva Municipal y Federacion Deportiva del Estado

A la Unión Deportiva Municipal, la Junta para el Progreso y Bienestar le entregó como colaboración una suma de \$ 35,000.00 para sus actividades.

Actualmente, de acuerdo con la resolución tomada por el Gobierno del Estado, la Junta está aportando el seis por ciento de sus ingresos a la Federación Deportiva del Estado, habiéndose cubierto por este concepto la cantidad de \$ 131,864.31.

V PARQUES Y JARDINES

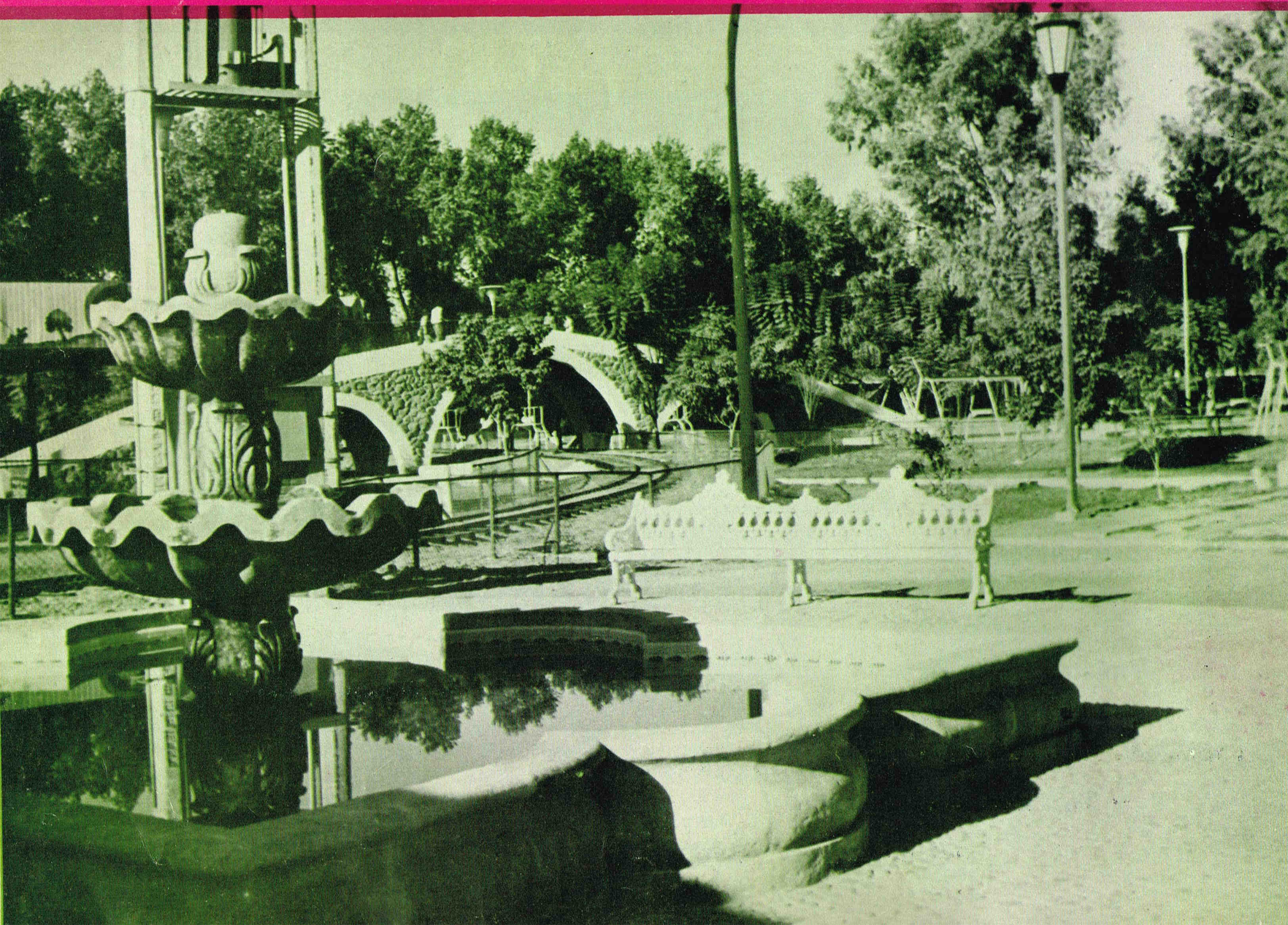

Un millón de personas atendidas y cerca de tres millones de boletos vendidos, son un record para tener satisfecha a cualquier empresa. Sin embargo, esa suma, en el Parque Infantil de Ciudad Obregón, no sólo hace que la directiva de la Junta para el Progreso y Bienestar se sienta orgullosa, sino que la hace consciente del sentido social y responsable de la proyección y el servicio que brinda a la comunidad.

El Parque Infantil, en su remozada segunda etapa, ocupa una extensión de doce hectáreas al poniente de la ciudad, teniendo como marco incomparable la Laguna del Náinari y colindando con las instalaciones del Centro Deportivo "Alvaro Obregón". Ahí se encuentra el sueño dorado de los pequeños, una esencia de la Jauja y el Oz que todos los niños del mundo quisieran para sí solos. Ahí, en suma, se encuentra la que está llamada a convertirse en poco tiempo en la pequeña obra maestra del recreo para chicos y grandes.

Antes, el bosque "Ostimuri" era solamente una denominación arbórea, un centro de reunión, por lo general nocturno, para automovilistas y peatones, un refugio para quienes huían de las duras rachas veraniegas. Personas que buscaban el abrigo entre eucaliptos, yucatecos y ancianos álamos de "encanecidas barbas".

Era un bello espacio, muy hermoso para desaprovecharlo.

Surgió una iniciativa que aprobó el Gobierno del Estado. Empezaron las obras con paso firme. Primero zanjas, luego alambrado, cimientos, excavaciones y todo fue tomando forma paulatinamente. Era la primera etapa, considerando unas cuatro hectáreas iniciales con juegos electromecánicos como la rueda de la fortuna, los jets-star, carritos locos y caballitos.

Una de las características que más destacan en cuanto a la proyección del servicio social de todo cuanto emprende la Junta, es la política desinteresada, sin afanes de lucro. Las personas reciben atenciones y servicio, pagando, cuando es necesario, pero nunca más de lo estrictamente justo. La razón de tal criterio es que se requiere otorgar a quien lo necesita, diversión a bajo costo. Las tarifas impuestas son para cubrir gastos de mantenimiento, procurando que no se opere en el Parque Infantil con pérdidas, factor conocido por el público que acude y coopera gustosamente con el mantenimiento de tan importante obra.

Mejorando sus instalaciones, durante la segunda etapa, se consideró instalar un trenecito a escala con 1,700 metros de vía

por las zonas de mayor atractivo en el Parque, donde actualmente, además, se han iniciado un zoológico y un centro de convivencia infantil.

Miles de pequeños se arremolinan domingo a domingo y aún entre semana, frente a las canastillas, las lanchitas, las cachas, el látigo; otros prefieren la casa de la risa o las tazas, pero el alegre espectáculo aporta su buena dosis de optimismo en quienes ven cómo sus hijos se comportan real y verdaderamente como niños, contaminados por la justa alegría de vivir.

La estación del ferrocarril, con su andén para entradas y salidas de usuarios, consta de un cuarto para despachar y un pequeño quiosco de espera, con bancas y servicios sanitarios. El trayecto de la máquina se pasa entre lagos artificiales, un puente y un túnel construido para el efecto, bajo el talud de la subida al mirador panorámico que brinda el hermoso paisaje de la laguna.

La iluminación es un factor muy importante, y para el efecto, no se escatimó en dotar al Parque Infantil con lo mejor. Tiene perfectamente distribuidas ciento treinta lámparas y 67 reflectores que permiten una extensa cortina de luz que a la vez destaca durante la noche las bellezas del lugar.

Cercado perimetralmente, el Parque brinda la sensación de los llamados "pulmones ciudadanos" de las grandes urbes. Es una verde área entre la cual quedó enclavada la Casa de la Música con su teatro auditorio al aire libre, donde se llevan a cabo conciertos y audiciones, participando además, grupos infantiles de los distintos centros educativos que operan en la comunidad.

Por la módica suma de veinte centavos, cualquier ciudadano puede visitar y disfrutar de los beneficios que brinda el Parque Infantil, lejos del tráfigo cotidiano, cerca de la naturaleza.

Con el suficiente número de empleados, el Parque Infantil sirve al municipio de Cajeme y a visitantes foráneos que periódicamente llegan en plan de excursión, y no solamente eso, sino que a través de su administración, se conceden pases a estudiantes distinguidos y a grupos de niños de escasos recursos, motivándolos a superarse tanto en el terreno escolar como en el personal.

La segunda etapa del Parque fue inaugurada el 25 de noviembre de 1973, comprendiendo las doce hectáreas de que consta, dejando el testimonio de una voluntad inquebrantable encaminada hacia el beneficio de una colectividad en constante crecimiento.

PARQUE INFANTIL DE CIUDAD OBREGON

INFORMACION ESTADISTICA:

Inversión:
\$ 4'113,599.54

ADMINISTRADOR:

SR. MANUEL ISLAS CASTAÑEDA

INSTALACIONES

BOLETOS VENDIDOS DESDE LA INAUGURACION DEL PARQUE:

JUEGOS MECANICOS: 27 Juegos
JUEGOS ELECTROMECHANICOS: 12 Juegos

ADMISION	1'048,564
CABALLITOS	255,222
STAR JET	343,408
RUEDA DE LA FORTUNA	351,016
CARROS LOCOS	479,435
CARRITOS	71,632
LANCHITAS	91,697
CASA DE LA RISA	68,280
CANASTILLAS	8,471
CARCACHAS	5,631
LATIGO	7,817
TAZAS	3,751
FERROCARRIL INFANTIL	27,162

Total: 2'762,086

CERCO PERIMETRAL
ESTACIONAMIENTOS
ACCESO
FUENTE DE SODAS
ALMACEN
ADMINISTRACION
PASO A DESNIVEL
TEATRO AUDITORIO
JARDINES
BANCAS
MALECON A LAGUNA NAINARI
PLAZA
FUENTE
UNIDADES SANITARIAS
TUNEL DEL FERROCARRIL
ESTACION DEL FERROCARRIL
ARROYO ARTIFICIAL Y CHAPOTEADORES
ALUMBRADO
ALDEA YAQUI
INICIACION DEL PARQUE ZOOLOGICO.

Ciudad Obregón, Son., Diciembre de 1973.



Padres e hijos se divierten juntamente, al subir al tren del Parque Infantil, cumpliéndose así con una función social recreativa de mucha importancia para la comunidad.



Casa de la Música, construida para albergar a la Banda Juvenil Municipal y en donde también se presentan otras actividades artísticas.

Embarcadero de Laguna Náinari

Inversión: \$ 126,7333.00

El embarcadero de la Laguna Náinari, dentro del marco formado por el Centro Deportivo Alvaro Obregón, y el Parque Infantil del Bosque Ostimuri, complementa en forma ideal estas instalaciones, ya que reúne las características necesarias para el desarrollo de actividades náuticas ya sea en forma recreativa o deportiva.



La Laguna Náinari es un bello paseo, pero al ser construido el embarcadero, por la Junta para el Progreso, resultó el complemento ideal para esa obra que sirve a toda la comunidad, aparte de ser un atractivos para propios y extraños.



La atracción infantil conocida como "Rueda de la Fortuna" es una de las instalaciones dentro del parque infantil y tiene tanto público como el resto de los juegos que sirven para dar momentos de esparcimiento.

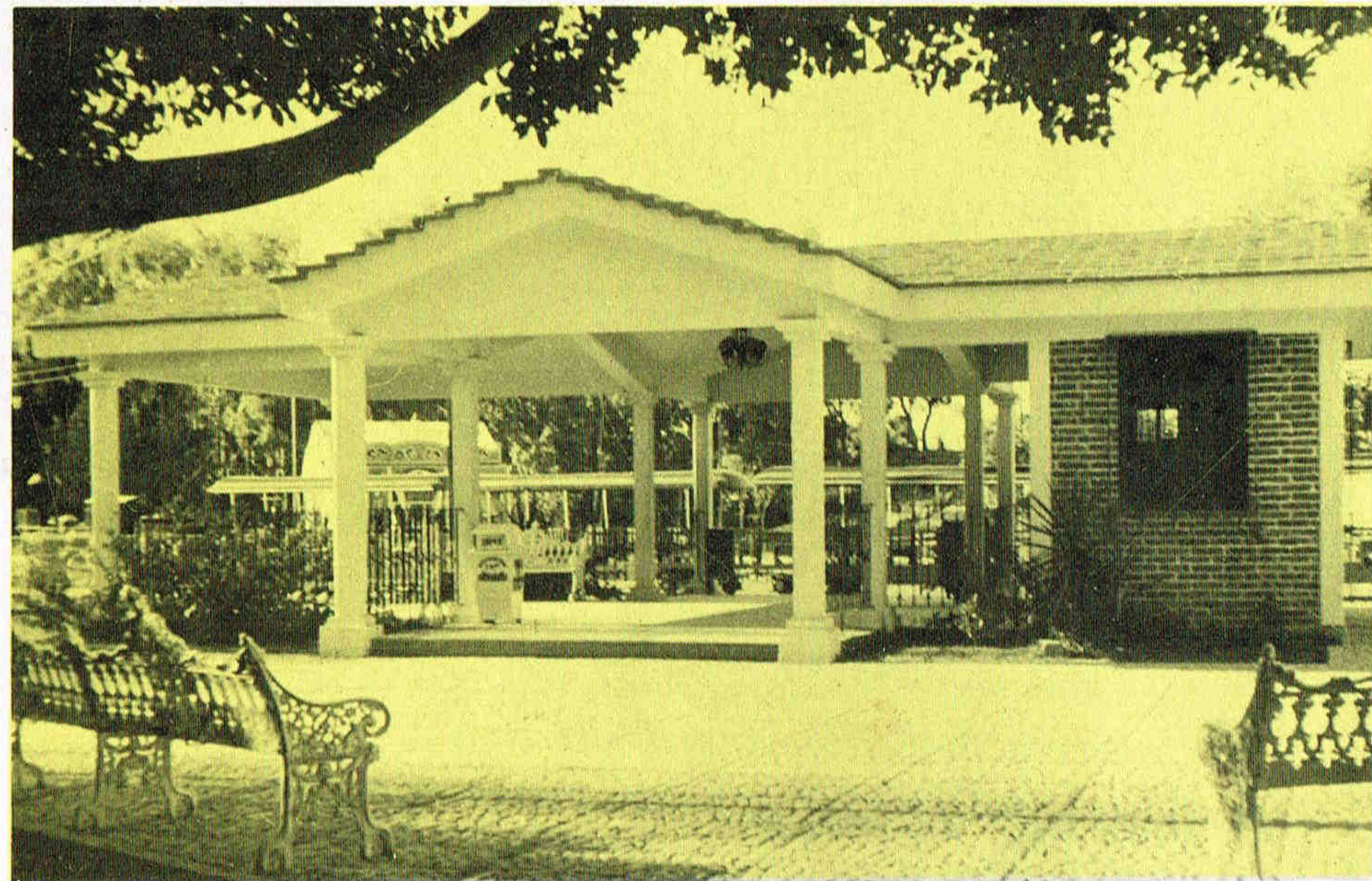

En esta hermosa estación, de maravilloso estilo, esperan las familias para abordar el ferrocarril infantil, uno de los más solicitados dentro del parque, por chicos y grandes.

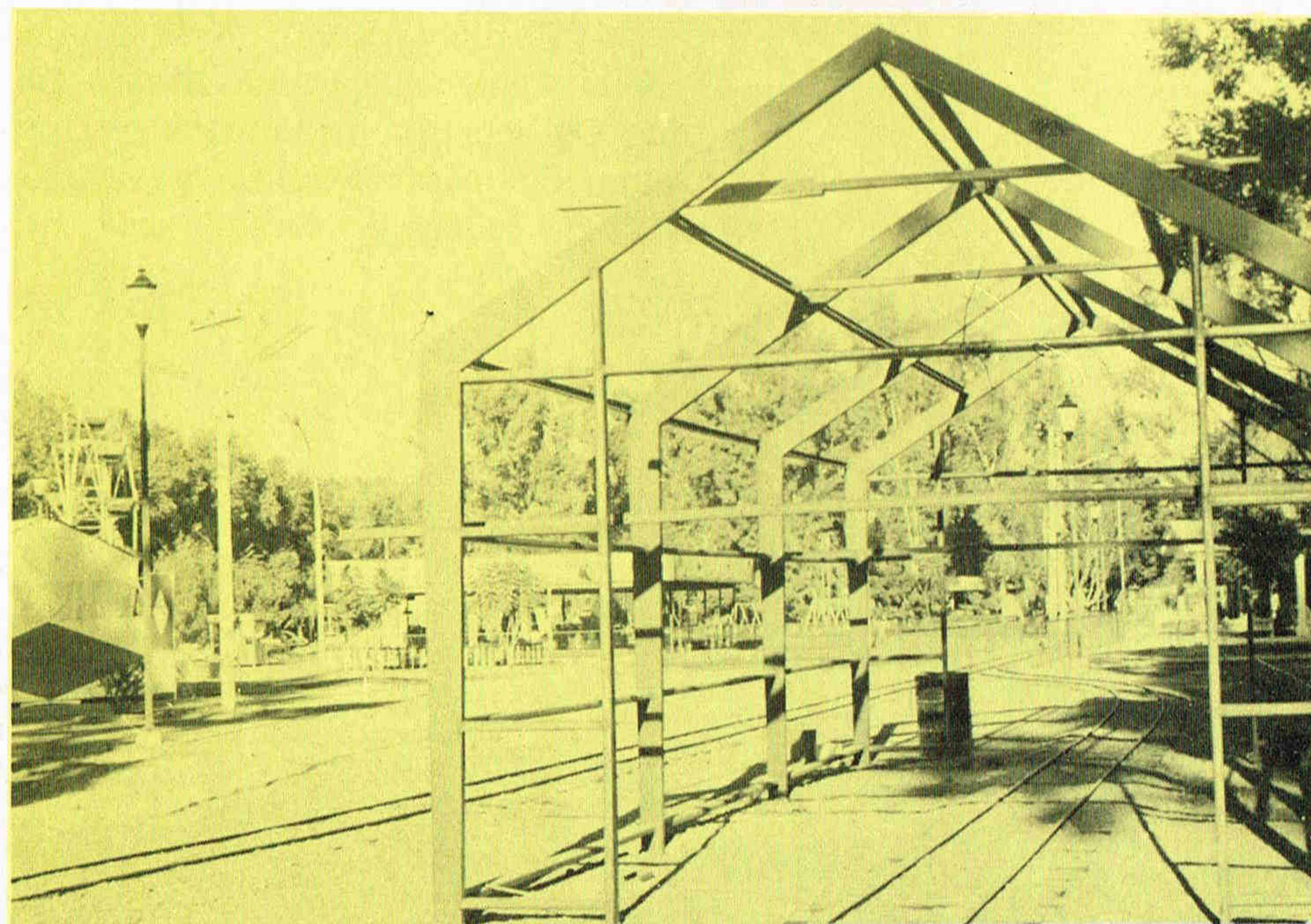

Aparte de las obras ya terminadas, la Junta para el Progreso está construyendo un taller para el trenecito, cuya estructura se puede apreciar.

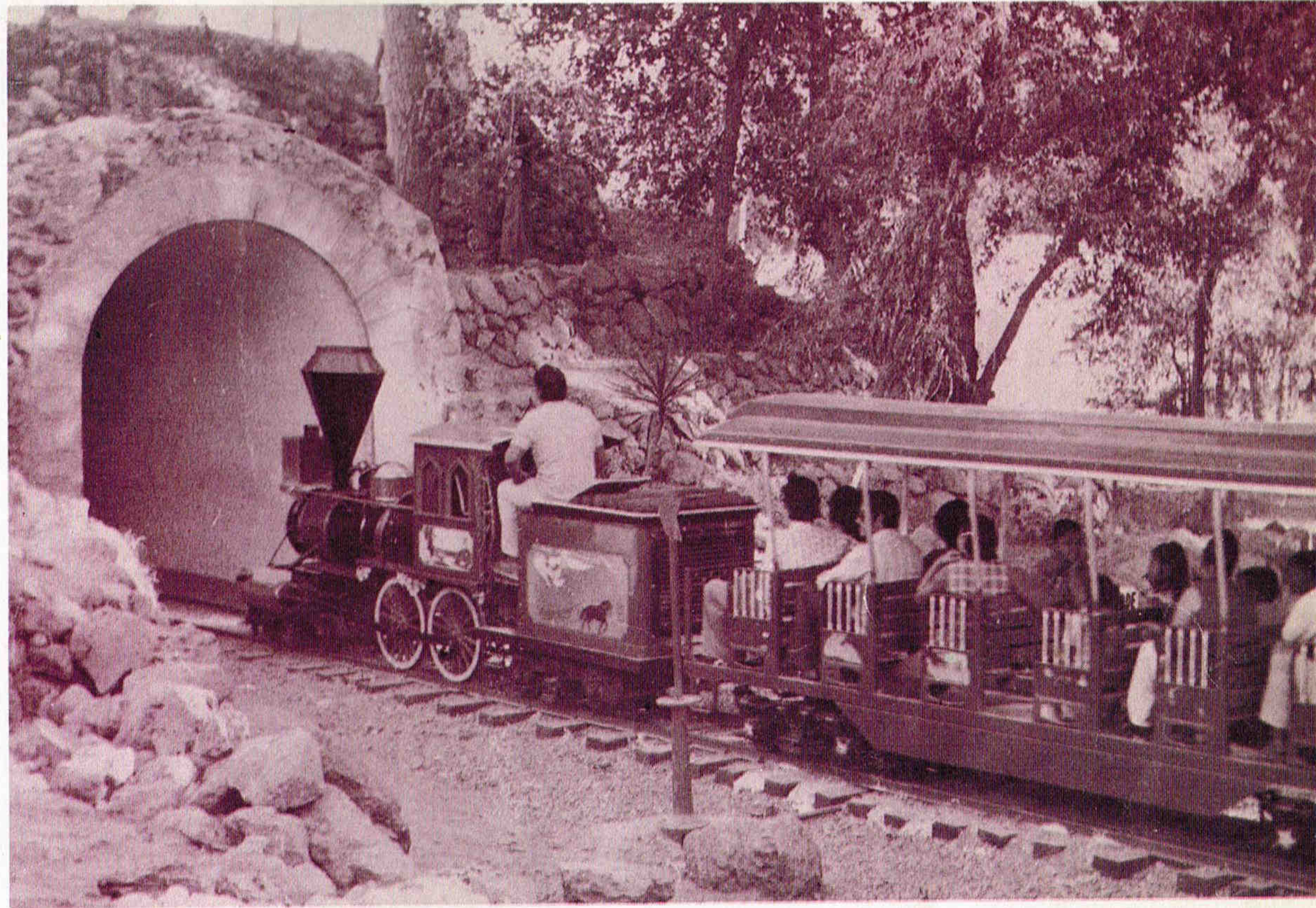

FERROCARRIL INFANTIL

La constante preocupación por la población infantil del Estado, impulsó a la Primera Dama y Presidente del Instituto Nacional de Protección a la Infancia en el Estado, doña Lilian Escalante de Félix, a donar un Ferrocarril para el parque infantil de esta ciudad, el "Ferro-carrilito" que hace las delicias de pequeños y mayores, fue dotado por la Junta, con todas las instalaciones necesarias como son: Estación, Vías, Unidad Sanitaria, Fuente, Plazas, Túnel, Puentes, Pasos a Desnivel, Cercos de Protección, Iluminación, etc., durante su recorrido de 1,700 metros y de 20 minutos aproximadamente de duración, se pueden observar todas las instalaciones del parque así como las bellezas del paisaje.

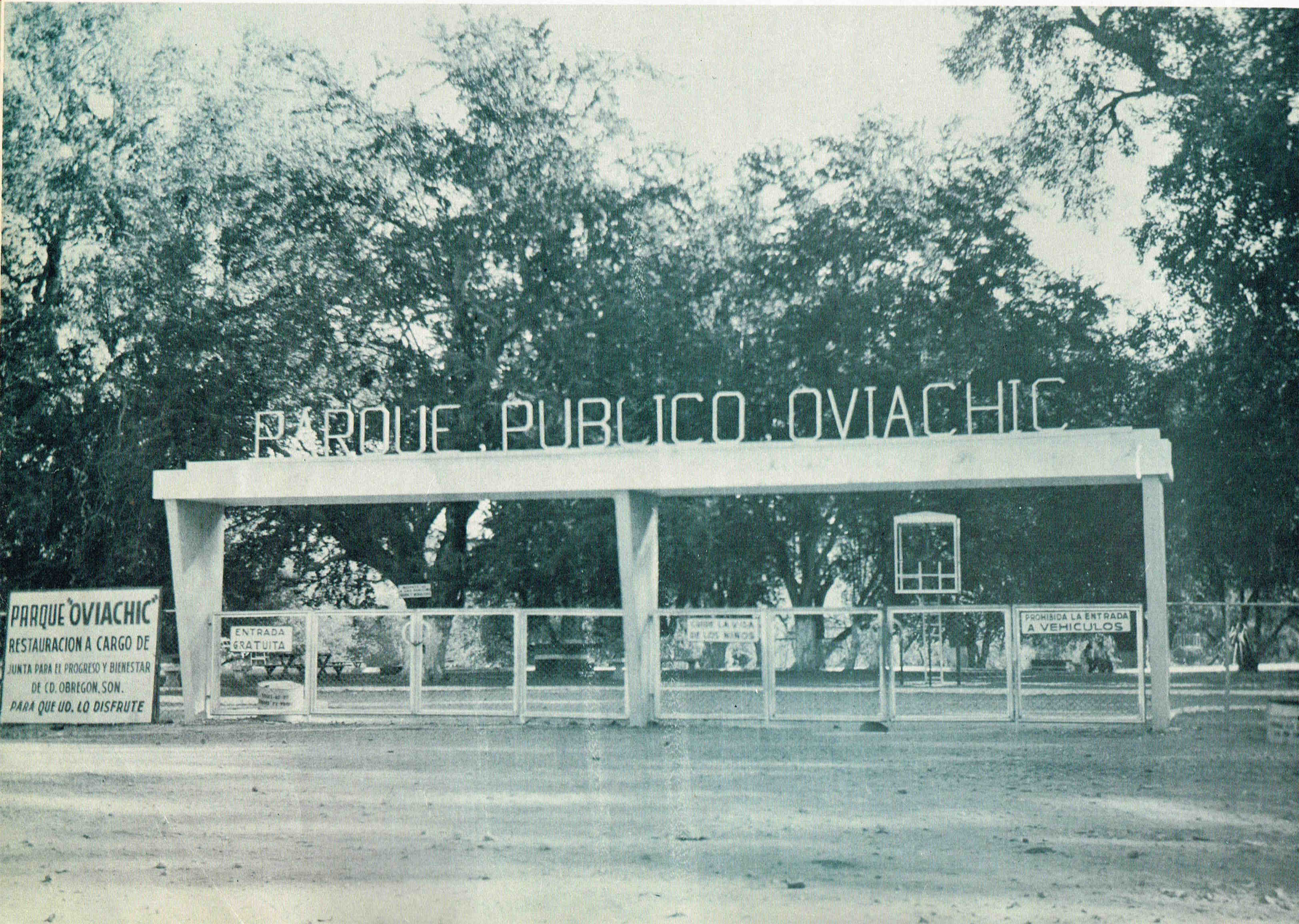

PARQUE PUBLICO OVIACHIC

PARQUE OVIACHIC
RESTAURACION A CARGO DE
JUNTA PARA EL PROGRESO Y BIENESTAR
DE CD. OBREGON, SON.
PARA QUE UD. LO DISFRUTE

ENTRADA
GRATUITA

CUIDE LA VIDA
DE LOS NIÑOS

PROHIBIDA LA ENTRADA
A VEHICULOS

Parque Público "Oviachic"

Fórmulas de convivencia, para mejorar las relaciones familiares, nunca faltan; lo que en realidad escasea, son los lugares a donde los padres puedan acudir con sus hijos para disfrutar del necesario descanso de la rutina cotidiana, de la paz que permita ensanchar la armonía hogareña.

Pensando en esos detalles, surgió en la Mesa Directiva de la Junta para el Progreso y Bienestar la idea de remozar el antiguo paseo del "Oviáchic", una belleza natural, ubicada a cuarenta kilómetros de Ciudad Obregón.

El sitio ideal para congregarse a los paseantes, queda al pie de la cortina de la presa "Alvaro Obregón", sobre la margen derecha de la toma baja, rodeado de frondosos árboles, dando una sensación de tranquilidad, entre el trino de las aves y el rumor del viento.

Tomada la decisión, se entró en contacto con la Comisión Federal de Electricidad, propietaria del predio, la cual otorgó su consentimiento, y de inmediato se iniciaron las obras.

La Junta se avocó a construir asadores, cercar el terreno con una fuerte valla de alambre. Fueron colocadas las bancas en sitios convencionales, quedó pavimentado el camino de acceso que antes fuera de terracería y levantaron los servicios sanitarios.

El total de dieciséis asadores, permite que el numeroso público elabore sus comidas con higiene y espacio suficiente, mientras que en una área reservada se cuenta con juegos infantiles para diversión de los pequeños, que pueden jugar mientras sus padres, con toda tranquilidad, reposan.

También cuenta el parque con una casa construida para el velador, responsable de vigilancia, aseo y limpieza del terreno.

De esa manera, el Parque "Oviáchic" se ha constituido en el sitio ideal para paseos y reuniones de centenares de personas de todas las clases sociales, cuya sola presencia es el mejor estímulo para quienes hicieron posible la construcción del paseo, pensando en el bienestar de la comunidad.

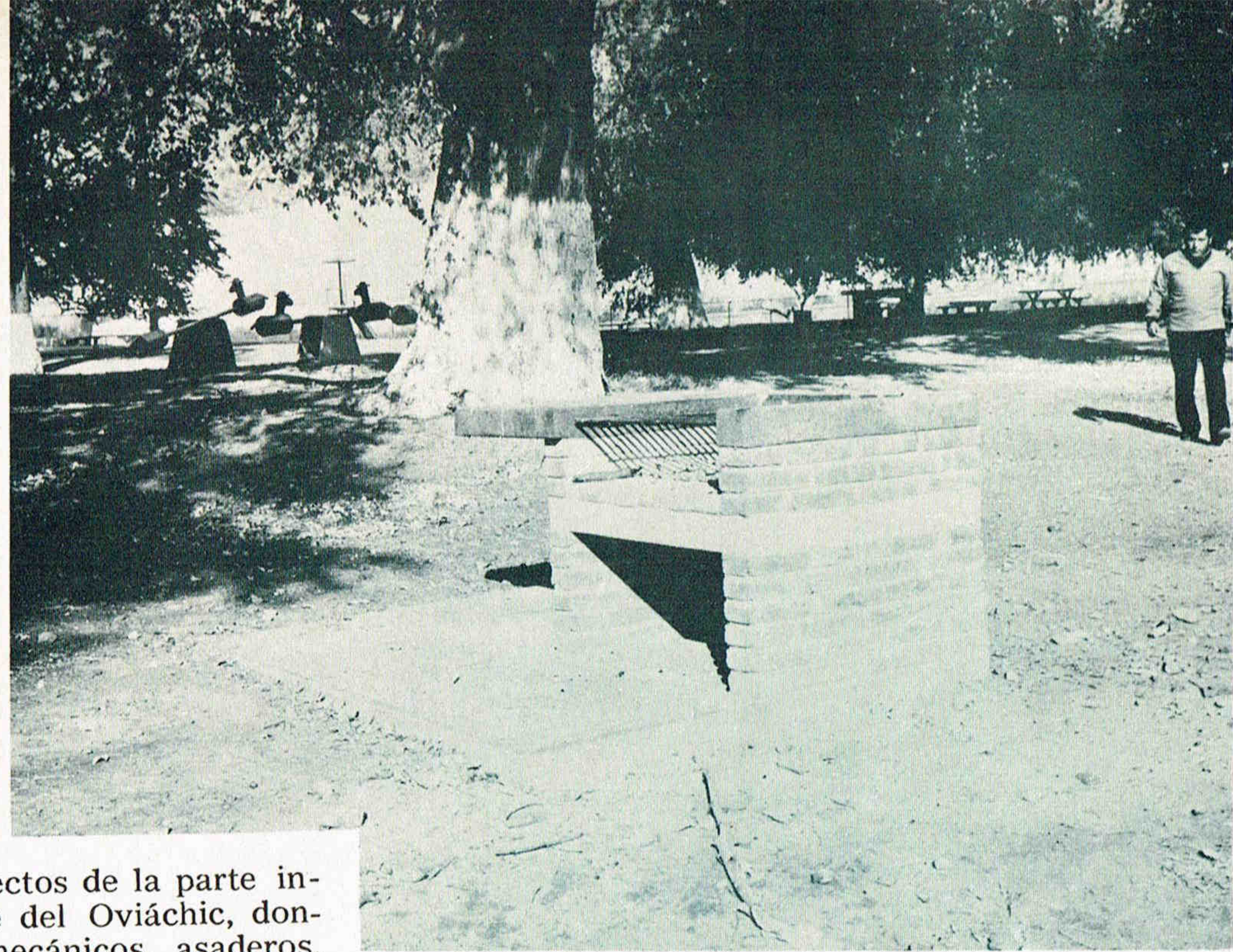
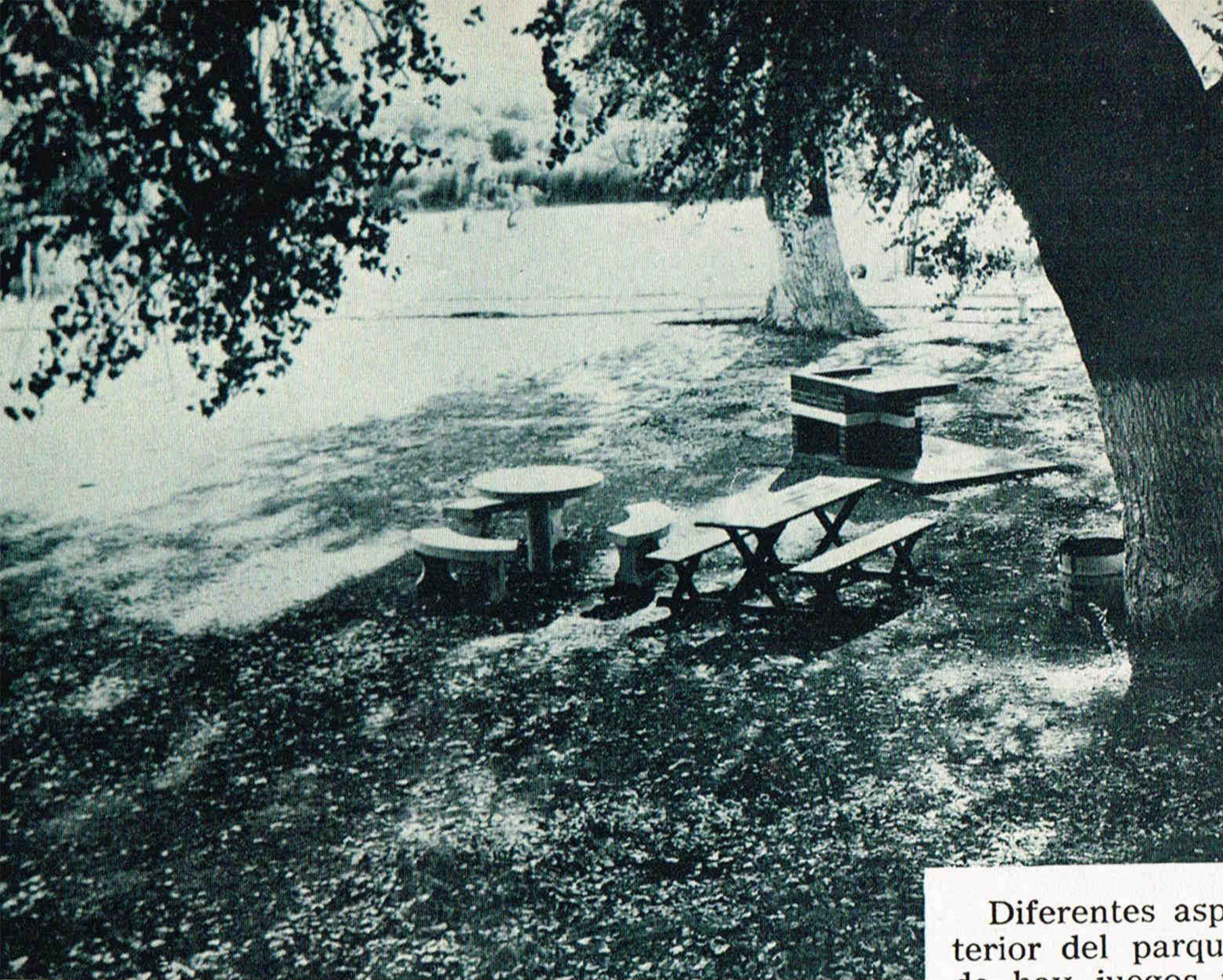

Diferentes aspectos de la parte interior del parque del Oviáchic, donde hay juegos mecánicos, asaderos, y muchos atractivos más que gozan las familias que lo visitan todos los fines de semana.

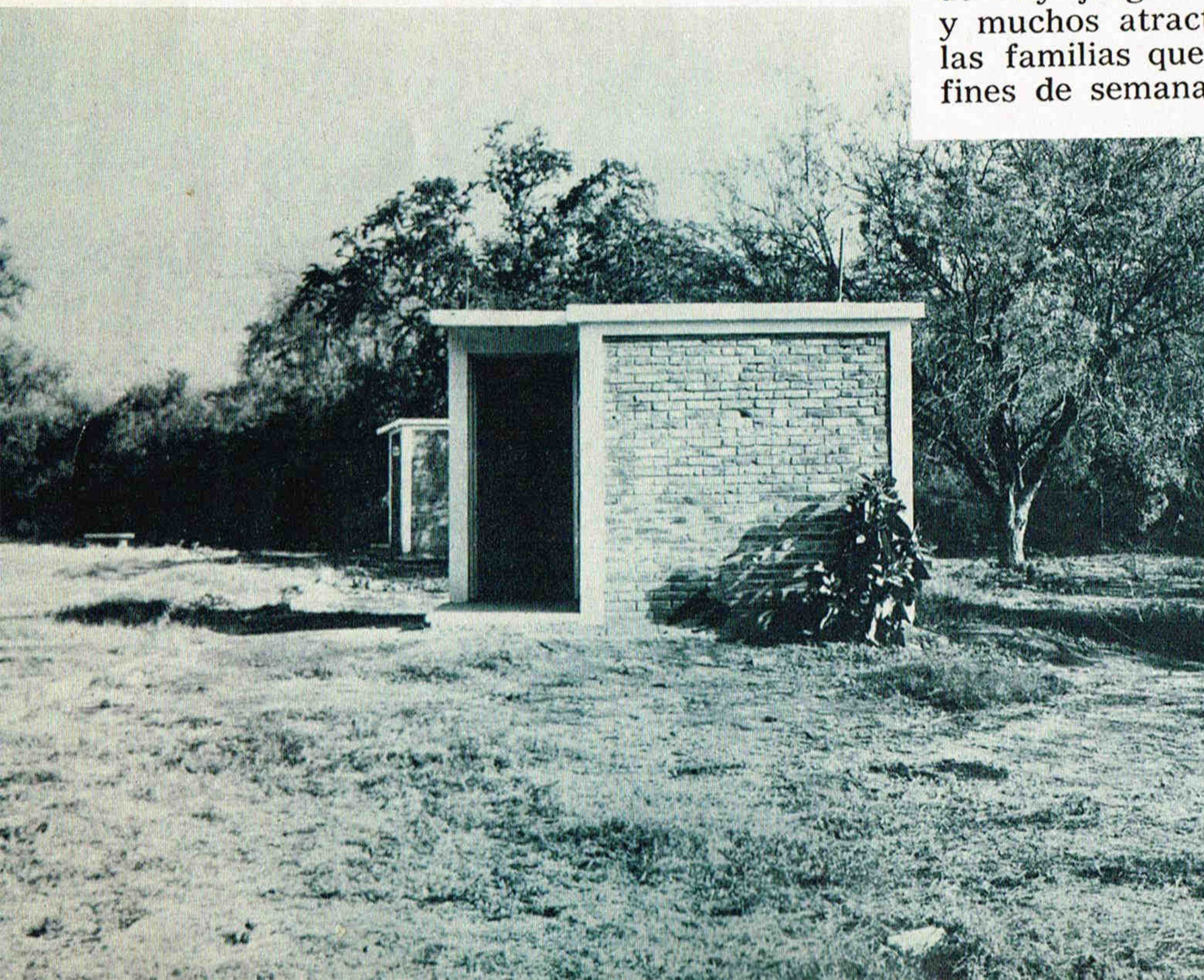

Desayunadores Escolares

Con el Comité Municipal del Instituto de Protección a la Infancia, la Junta para el Progreso está colaborando, consciente de la función vital que lleva la labor del IPIES. En ese renglón la Junta aporta su subsidio mensual que a la fecha hace un total de \$ 249,000.00.

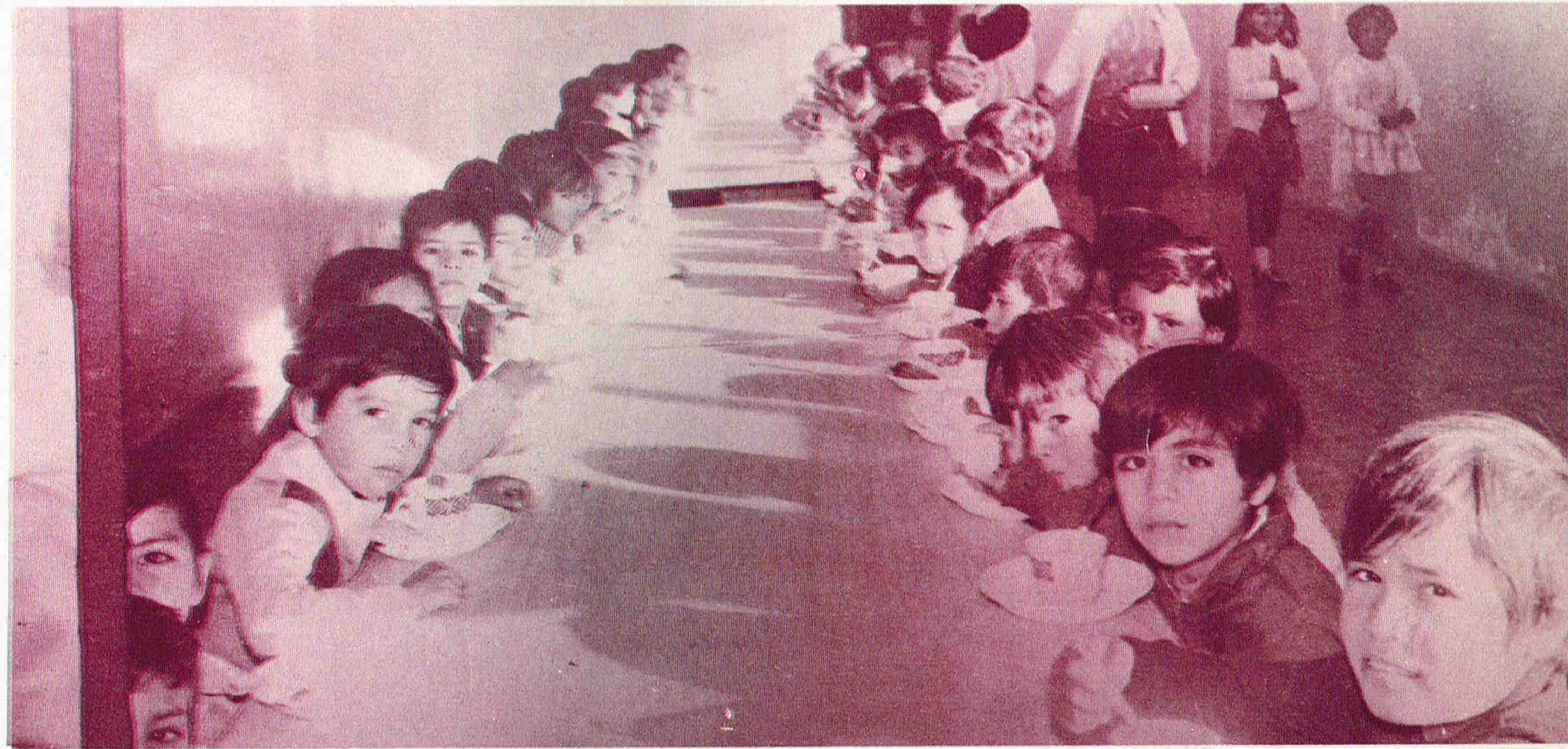

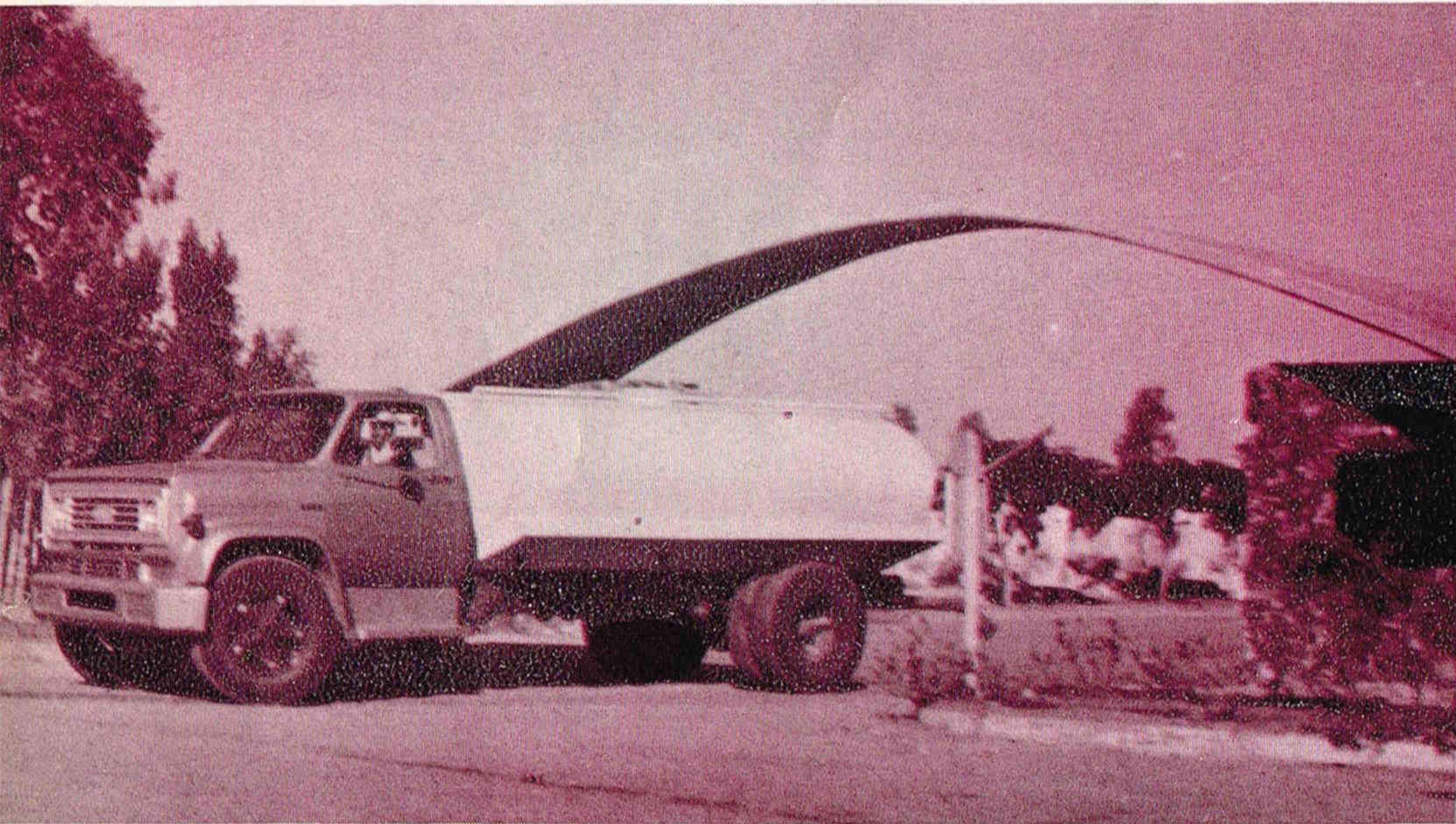

Panteón "Nuestra Señora del Carmen"

Panteón "Nuestra Señora de Guadalupe"



La Junta donó un camión equipado con pipa para riego con un importe de \$ 93,936.00 para el panteón de "Nuestra Señora del Carmen". Para el otro panteón, el más antiguo de la ciudad, colaboró en la instalación del cerco y de las líneas de conducción de agua, así como en la adquisición del tanque de almacenamiento, invirtiendo por esos conceptos la suma de.... \$ 83,000.00. En ese renglón, la Junta participó con un total de..... \$ 176,936.00. Las gráficas muestran parte de los trabajos.

**Ornato
Navideño de
la Ciudad,
Inversión:
\$ 95,000.00**



Tomando en cuenta la tradición navideña, la Junta para el Progreso y Bienestar ha colaborado con la Cámara Nacional de Comercio en diferentes ocasiones en la instalación de ornatos en la vía pública.

La ciudad ha sido hermoseedada con colección de focos multicolores, que vienen siendo la admiración de chicos y grandes, familias de la ciudad y de personas que van de paso. El centro de la ciudad principalmente se ilumina con mayor atractivo que el acostumbrado e invita a pasear por las noches en ese sector.

En este renglón la Junta ha intervenido con la cantidad de \$ 95,000.00.

Centro de Prevención y Readaptación Social

Inversión: \$ 2'000'000.00

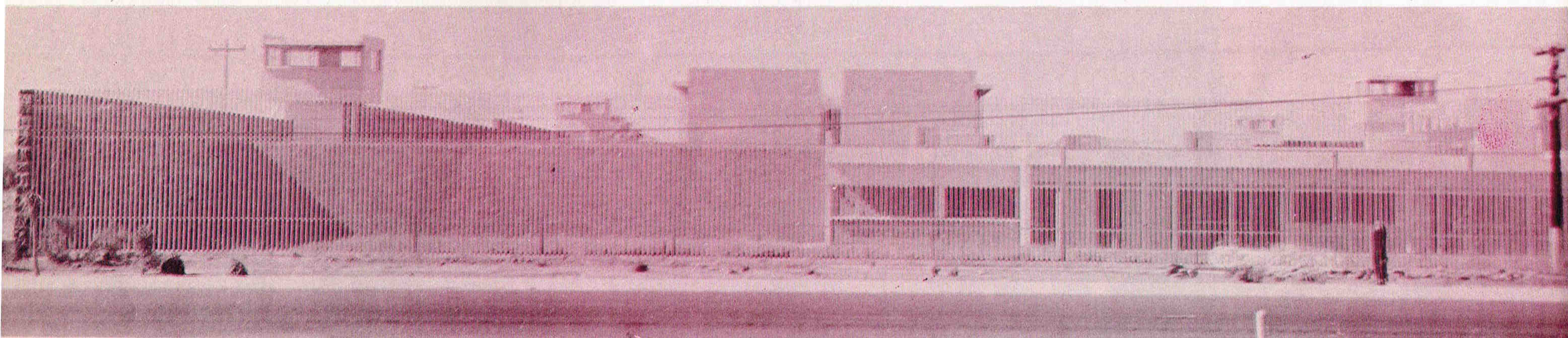

Captando la intención del Gobierno del Estado, de beneficiar a los reclusos, buscando su integración a la sociedad por conducto de un nuevo sistema carcelario, la Junta para el Progreso y Bienestar colabo-

ró en la construcción del Centro de Prevención y Readaptación Social, próximo a entrar en funciones en esta ciudad, con una inversión de \$ 2'000,000.00.

Centro de Readaptación para Menores

Inversión: \$ 344,974.40



En el Centro de Readaptación para Menores, ubicado en Cócorit, donde se encuentran niños a los que es necesario poner suma atención por su delicada situación frente a la sociedad, la Junta para el Progreso y Bienestar de Ciudad Obregón ha colaborado en la restauración de

los edificios,, en la adquisición de mobiliario y de equipo, así como en la construcción de canchas de basquetbol, etc., con una aportación de \$ 344,974.40.

VII OTRAS INVERSIONES

OBRAS DE SERVICIO SOCIAL

Las obras de Servicio Social acometidas por grupos, asociaciones o clubes, también han recibido estímulo, comprensión e impulso por la Junta, quien previos los estudios correspondientes, ha participado con aportaciones de orden económico y consultivo con los siguientes organismos:

Campaña Moralizadora y Alfabetizante de Regiones Yaquis	\$ 25,000.00
Comité de Promoción Social del Valle del Yaqui	\$ 100,000.00
Banda de Guerra Escuela Primaria Federal Vicente Guerrero de la Escuela Matías Méndez	\$ 1,875.00
Club de Mujeres Profesionistas y de Negocios de Cd. Obregón, A. C.	\$ 5,000.00
Sociedad para la Promoción Familiar, A. C.	\$ 50,000.00

JUNTA PARA EL PROGRESO Y BIENESTAR DE CIUDAD OBREGON, SONORA

BALANCE GENERAL AL 30 DE NOVIEMBRE DE 1973.

ACTIVO:

CIRCULANTE:

Caja y Bancos. 558,634.43

Certs. de Dep. a Plazo Fijo. 751,000.00

Docs. y Ctas. por Cobrar.
 Tesorería General del Edo. 762,536.85
 Documentos por cobrar. 28,608.58 791,145.43

FIJO:

Bienes Inmuebles 147,700.00
 Equipo de Transporte 52,453.00
 Muebles y Enseres 70,921.42 271,074.42
BIBLIOTECA PUB. MPAL.
 Edificio 1'220,003.75
 Libros 150,238.69
 Muebles y Enseres 167,957.50
 Instalaciones y Epo. 106,295.22 1'644,495.16 1'915,569.58

SUMA EL ACTIVO: \$ 4'016,349.44

PASIVO:

Depósitos a favor de Comités. 273,255.64
 Deudores y Acreed. Div. 1,363.48 274,619.12

PATRIMONIO:

Pat. e Invers. en A. Fijo 271,074.42
 Pat. e Invers. Biblioteca 1'644,495.16 1'915,569.58

DEFICIT de Ejercicio Ant.
 al 30 de Oct. de 1967. (391,041.73)

SUPERAVIT neto del periodo
 del 30 de Oct. de 1967 al 30
 de Nov. de 1973. 2'217,202.47 1'826,160.74 3'741,730.32

SUMAN PASIVO Y PATRIMONIO: \$ 4'016,349.44

AUDITORES EXTERNOS

DESPACHO FREYSSINIER MORIN, S. C.

 C. P. ALFREDO CAMOU GANDARA.

JUNTA PARA EL PROGRESO Y BIENESTAR DE CD. OBREGON, SON.
ESTADO DE INGRESOS Y EGRESOS POR EL PERIODO COMPRENDIDO DEL 30 DE OCT. DE 1967 AL 30 DE NOV. DE 1973

	1968	1969	1970	1971	1972	1973
DE:	30-10-67	16-10-68	16-10-69	1-1-71	1-1-72	1-1-73
A:	15-10-68	15-10-69	31-12-70	31-12-71	31-12-72	30-11-73
I N G R E S O S						
CONTRIBUCIONES SOBRE IMPUESTOS AL ESTADO	451106390	486408041	631410424	514795173	527467523	604704948
PARTICIPACION GOBIERNO DEL ESTADO	56097886	72961206	94711563	77309011	81374919	90804201
INGRESOS POR VENTA DE CALLEJONES	238800	2490200	2705200	130000	1615000	50000
INGRESOS DIVERSOS	2522500	6273000	1465350	3143864	14833247	38325889
INGRESO BIBLIOTECA PUBLICA MUNICIPAL						28550
T O T A L I N G R E S O S	509965576	568132447	730292537	595378048	625290689	733913568

T O T A L E S	
I N G R E S O S	
	3215892499
	473258786
	7229200
	66563830
	28550
	3762972865

	1968	1969	1970	1971	1972	1973
E G R E S O S						
GASTOS DE ADMINISTRACION	18155481	18570589	41802758	27881459	29954003	33388828
GASTOS DE ACCION CIVICA	4916210	8399880	8083350	3703661	12055700	5834188
GASTOS DE RECAUDACION AGENCIA FISCAL	3285850	2093000	2933500	4086500	4418000	3488000
VEHICULOS Y EQUIPOS DONADOS AL AYUNTAMIENTO	273722970			72138880		
SUBSIDIO HOSPITAL MUNICIPAL	18000000	18000000	21000000	18000000	18000000	18500000
SUBSIDIO CENTRO DEPORTIVO ALVARO OBREGON	19508150	27803408	33883800	25883250	26055000	22000000
SUBSIDIO DE AYUNADORES ESCOLARES	2600000	6500000	4200000	3800000	4700000	3300000
SUBSIDIO ORQUESTA SINFONICA DEL NOROESTE	3600000	3600000	4200000	3600000	3600000	3300000
SOBRESUELDOS INGENIERIA MUNICIPAL	8492500	8292500	10610000	8125000		
GASTOS DE FINANCIAMIENTO	13830360		5404288			95000
ADQUISICION DE MOBILIARIO Y EQUIPOS DIVERSOS	5359750	427880	388580	5245300	2456630	862380
RESTAURACION HOSPITAL MUNICIPAL	4496348	34424817	5197935			
RESTAURACION CENTRO DE READAPTACION PARA MENORES		30000000	3000000		1497440	
RESTAURACION PANTEONES		7500000			800000	9393600
RESTAURACION CENTRO DEPORTIVO ALVARO OBREGON		2600000	4200880	2531500		1778820
ORNATO NAVIDEÑO DE CIUDAD OBREGON		5000000			2500000	2000000
UNIDAD SOCIAL Y DEPORTIVA COLONIA CONSTITUCION		78749478	4021838			
UNIDAD SOCIAL Y DEPORTIVA COLONIA BENITO JUAREZ		83731271	37949988			
CONSTRUCCION NUEVO ESTADIO TOMAS OROZ GAYTAN		206204310				
APORTACION SOBRE CONSTRUCCION DE AULAS		30000000	101011304	38573645	123430000	142671288
RESTAURACION DEL ABILO DE ANCIANOS			2825250			1713792
RESTAURACION DE LA CRUZ ROJA			1430000		10048031	11258800
CONSTRUCCION DEL ESTADIO DE FUTBOL			385122810			
CONSTRUCCION DEL EMBARCADERO LAGO MAINARI			12673300			
CONSTRUCCION PARQUE INFANTIL OSTIMURI			192897881	3489691		
SUBSIDIO UNION DEPORTIVA MUNICIPAL			3500000			
CONSERVACION DEL ESTADIO TOMAS OROZ GAYTAN				1955370		21804304
ELECTRIFICACION DEL MEDIO RURAL					5575000	
CONSTRUCCION DEL NUEVO HOSPITAL MUNICIPAL					47516020	30000000
AMPLIACION RAMPAS Y CONSTRUCCION VERJA					44396494	
CONSTRUCCION CAMPO DE SOFT-BOL					22418555	
INSTALACION BIBLIOTECA PUBLICA MUNICIPAL					145122629	
GASTOS POR SUPERVISION DE OBRAS					605000	
GASTOS BIBLIOTECA PUBLICA MUNICIPAL						46288218
AMPLIACION PARQUE INFANTIL OSTIMURI						214972382
RESTAURACION PARQUE OVIACHIC						22629474
APORTACION SOBRE LA NUEVA CARCEL MUNICIPAL						200000000
AGUA POTABLE EN EL MEDIO RURAL						23519887
CONSERVACION PARQUE OVIACHIC						1155855
SUBSIDIO FEDERACION DEPORTIVA MUNICIPAL						13186431
APORTACION AL PABO A DESNIVEL RODOLFO ELIAS CALLES						25000000
OBRAS DE URBANIZACION EN LA CIUDAD						118890132
T O T A L E G R E S O S	375867367	571898814	894357328	218794308	505143502	975093204

E G R E S O S	
	189731029
	40992998
	20290650
	345858920
	109500000
	155133808
	24900000
	21900000
	35520000
	19329848
	14740320
	44119098
	34497440
	17693600
	11109080
	9500000
	82771118
	121681240
	206204310
	435686247
	4559042
	22734831
	385122810
	12673300
	196387572
	3500000
	23759674
	5575000
	77516020
	44396494
	22418555
	145122629
	605000
	46288218
	214972382
	22629474
	200000000
	23519887
	1155855
	13186431
	25000000
	118890132
	5541252618

SUPERAVIT	—	DÉFICIT	133998209	3764887	164084788	378593742	120147187	241178889
------------------	----------	----------------	-----------	---------	-----------	-----------	-----------	-----------

221720847

JUNTA PARA EL PROGRESO Y BIENESTAR DE CIUDAD OBREGON, SONORA.

AGUA POTABLE

<i>EJIDO</i>	<i>PROGRAMA 1970.</i>	<i>PROGRAMA 1971.</i>	<i>PROGRAMA 1972</i>	<i>PROGRAMA 1973</i>	<i>T O T A L :</i>
<i>EJIDO DE HORNOS</i>	<i>\$ 8,198.60</i>				
<i>EJIDO TEPEYAC</i>	<i><u>6,991.35</u></i>				<i>\$ 15,189.95</i>
<i>1971</i>					
<i>COLONIA ALLENDE</i>		<i>\$ 30,000.00</i>			
<i>EL PORVENIR</i>		<i><u>28,000.00</u></i>			<i>58,000.00</i>
<i>1972</i>					
<i>SOCIEDAD MEXICO CUAUHTEMOC</i>			<i>\$ 12,159.02</i>		
<i>CANAL ALTO</i>			<i>43,100.00</i>		
<i>TESOPOBAMPO</i>			<i><u>28,000.00</u></i>		<i>83,259.02</i>
<i>1973</i>					
<i>EJIDO FCO. VILLA (DIAZ ORDAZ)</i>				<i>\$ 31,500.00</i>	
<i>LA BOMBA (COCORIT)</i>				<i>15,750.00</i>	
<i>YUCURIBAMPO</i>				<i><u>31,500.00</u></i>	<i><u>78,750.00</u></i>
					<i>\$ 235,198.97</i>

ELECTRIFICACION EN EL MEDIO RURAL

<i>EJIDO</i>	<i>PROGRAMA 1972</i>	<i>T O T A L ;</i>
<i>EJIDO FRANCISCO VILLA</i>	<i>25,750.00</i>	
<i>EJIDO DE HORNOS</i>	<i><u>30,000.00</u></i>	<i>\$ 55,750.00</i>

"PARQUE INFANTIL"

Balance General al 31 de Octubre de 1973

ACTIVO:

CIRCULANTE:

Caja y Bancos.

\$ 167,993.80 \$ 220,720.30

ALMACEN:

Inventario del Restaurante

\$ 4,536.60

Utilería en Existencia

867.16

Existencia en Refacciones

36,129.19 41,532.95

DOCUMENTOS Y CTAS. POR COBRAR:

Deudores Diversos.

11,193.55

FIJO:

Mobiliario y Equipo

\$ 70,507.18

Herramienta

6,714.65

Inst. y Equipo

2'456,160.41

Utensilios de Cocina

5,459.95

Discos y Cartuchos Musicales

2,286.47

2'541,128.66

SUMA EL ACTIVO:

\$ 2'761,848.96

PASIVO:

Proveedores.

17,605.88

PATRIMONIO:

Inversiones en Act. Fijos

Patrimonio Inicial 1'963,875.72

Otras Adq. de Act. Fijos 577,252.94 2'541,128.66

SUPERAVIT NETO DEL PERIODO

Del 9 de Dic. de 1970 al

31 de Oct. de 1973.

203,114.42 2'744,243.08

SUMAN PASIVO Y PATRIMONIO:-

\$ 2'761,848.96

AUDITORES EXTERNOS

DESPACHO FREYSSINIER MORIN, S. C.

C. P. ALFREDO CAMOU GANDARA.

"PARQUE INFANTIL"

ESTADO DE INGRESOS Y EGRESOS DEL 9 DE DICIEMBRE DE 1970 AL 31
DE NOVIEMBRE DE 1973

INGRESOS:

<i>Ventas</i>	\$ 234,521.93	\$ 236,656.66	\$ 290,627.05	\$ 761,805.64
<i>Ingresos por Bol. Vendidos.</i>	<u>499,606.60</u>	<u>467,731.80</u>	<u>508,648.40</u>	<u>1'475,986.80</u>
TOTAL INGRESOS:	\$ 734,128.53	\$ 704,388.46	\$ 799,275.45	\$ 2'237,792.44

EGRESOS:

<i>Gastos Generales</i>	\$ 251,813.94	\$ 52,277.27	\$ 94,892.69	\$ 398,983.90
<i>Gastos de Administración</i>	-.-	225,181.68	232,875.33	458,057.01
<i>Compras</i>	183,408.28	-.-	-.-	183,408.28
<i>Adq. de Act. Fijos</i>	175,103.52	21,235.12	378,134.75	574,473.39
<i>Const. del Teatro</i>	2,568.10	-.-	-.-	2,568.10
<i>Costo de Ventas</i>	<u>-.-</u>	<u>198,844.83</u>	<u>218,342.51</u>	<u>417,187.34</u>
TOTAL EGRESOS:	\$ 612,893.84	\$ 497,538.90	\$ 924,245.28	\$ 2'034,678.02
SUPERAVIT o (DEFICIT). -	<u>\$ 121,234.69</u>	<u>\$ 206,849.56</u>	<u>(\$ 124,969.83)</u>	<u>\$ 203,114.42</u>

Glorieta "Danzante Yaqui", símbolo regional.
Obra municipal situada al norte de la ciudad.



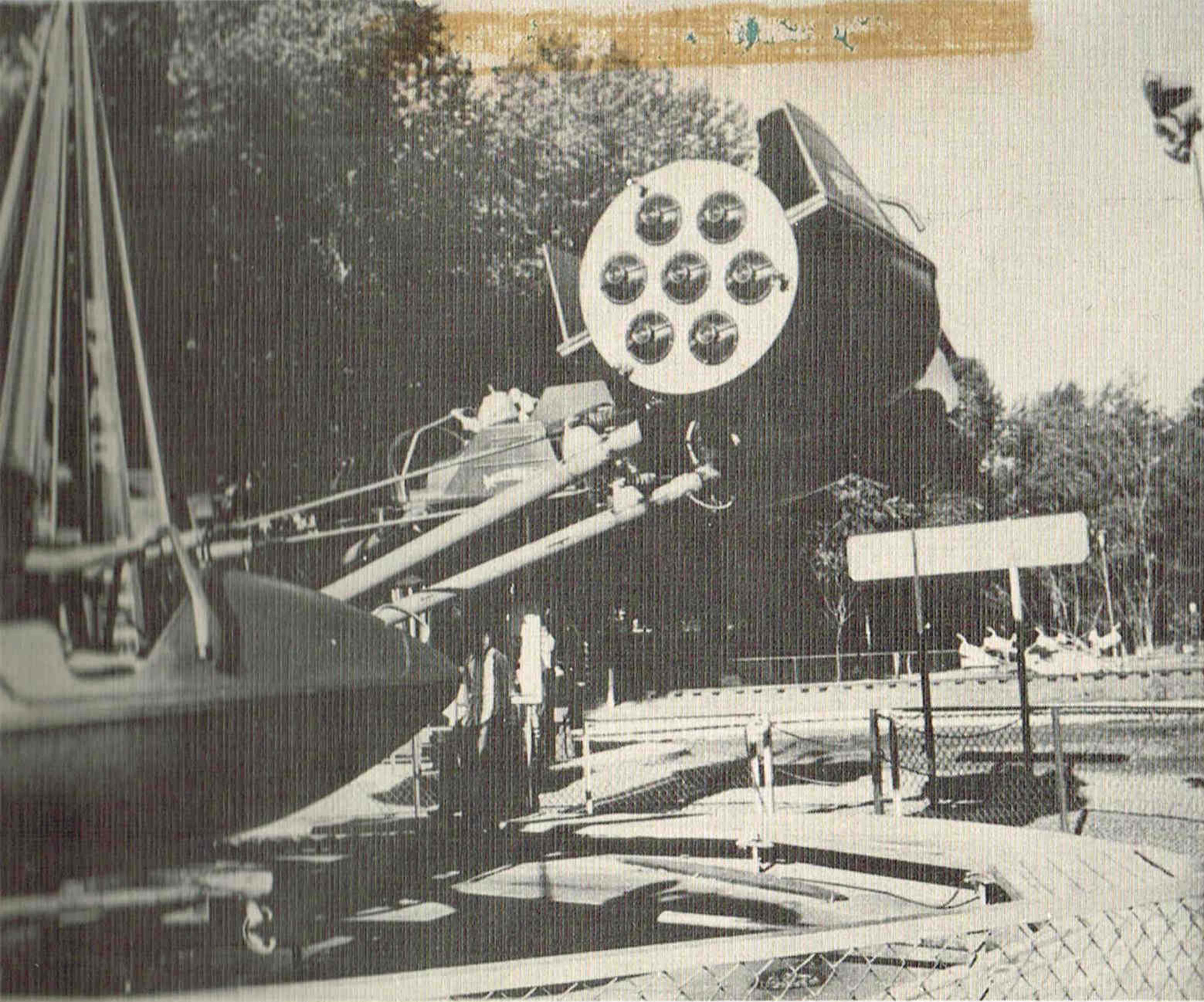

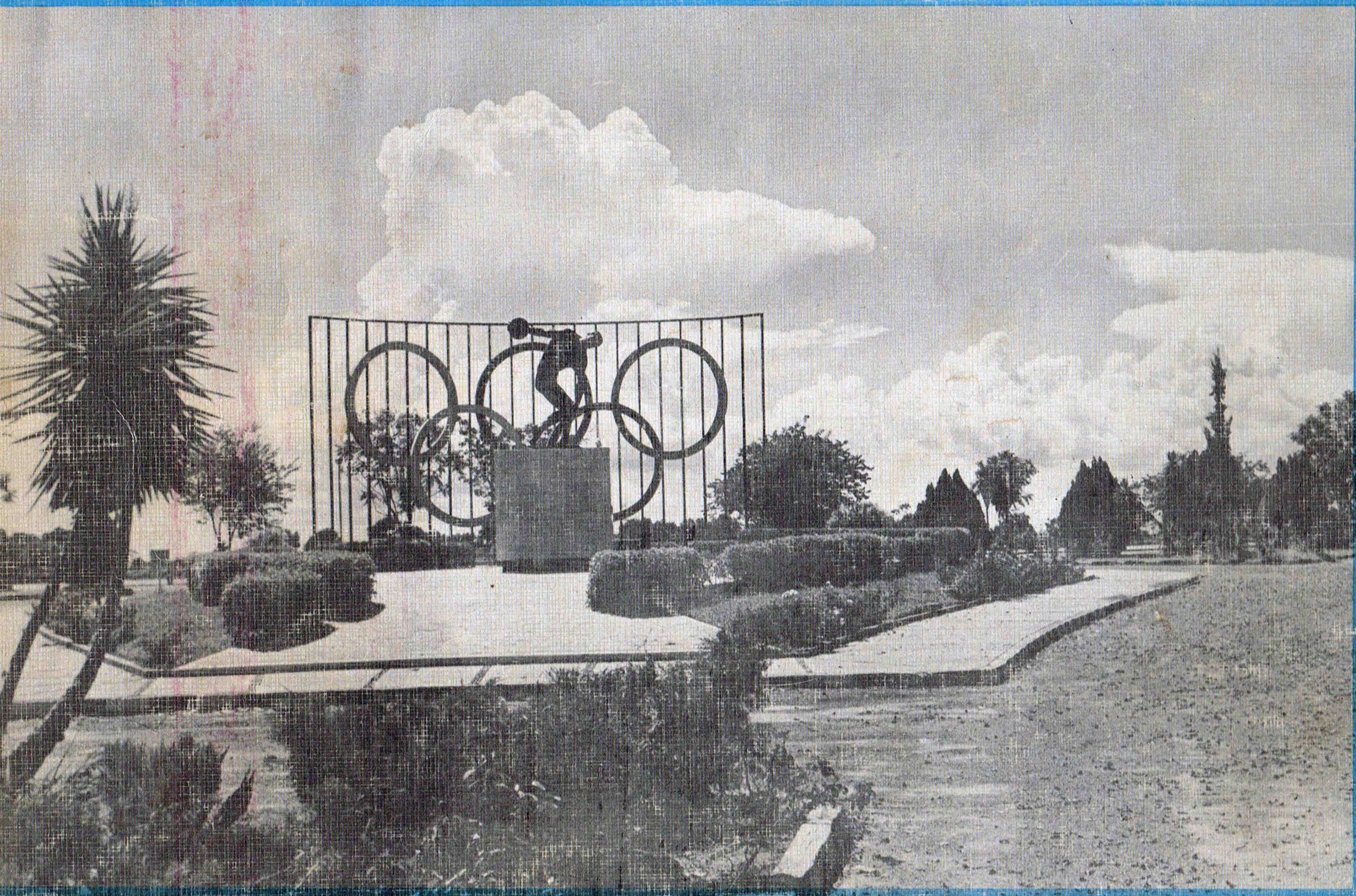

Glorieta "El Discóbolo", obra municipal de ornato, forma parte del conjunto de la Laguna del Náinari, Centro Deportivo Alvaro Obregón y Parque Infantil.

IMPRESO EN:
LITOGRAFIA CAJEME, S. A.
CIUDAD OBREGON, SONORA